UM GESTO ELEGANTE DO SR. OSWALDO ARANHA

O titular da Fazenda autoriza que em seu nome seja pleiteada ampla liberdade para um jornalista criticar a attitude que assumiu em relação ao divorcio

Sr. Oswaldo Aranha

O sr. Heitor Lima, nosso confrade do "Correio da Manhã", dirigiu um telegramma ao ministro Oswaldo Aranha, actualmente em Porto Alegre, solicitando providencias para que a censura á imprensa não attingisse os seus artigos de replica á opinião do titular da Fazenda sobre o divorcio, externada no congresso do Partido Republicano Liberal.

Respondendo a esse despacho, o sr. Oswaldo Aranha, num gesto elegante, acaba de autorizar que em seu nome seja pleiteada ampla liberdade para a critica daquelle illustre jornalista.

Os telegrammas trocados entre os srs. Heitor Lima e Oswaldo Aranha, são os seguintes:

"Ministro Oswaldo Aranha, Porto Alegre — A opinião que, num congresso politico reunido em Porto Alegre, acaba de externar relativamente á questão do divorcio, exige immediata e severa replica, que, sob minha exclusiva responsabilidade, opporei pelas columnas do "Correio da Manhã", se me fôr assegurado o mais amplo direito de critica.

E porque não se compadeceria com os principios de honra orientadores da conducta de homens da nossa categoria moral e social o impedir a manifestação de divergencias no dominio do pensamento, aguardo a communicação de que foram ordenadas providencias para que meus artigos em resposta a seus conceitos não soffram a acção da censura. Saudações. — Heitor Lima".

"Porto Alegre, 21 — 7 horas e 45 da noite. — N. 632|158. 111. — Dr. Heitor Lima. — Rio, "Correio da Manhã". — Será prazer e honra receber sua critica. Não sei o que os jornaes ahi publicaram. Minha opinião foi em resumo a seguinte: Sou favoravel ao divorcio, porém, reputo não ser esta hora opportuna para discutirmos a sua adopção. Este assumpto deve ser objecto de discussão não de um congresso politico, mas das novas camaras do paiz, quando estudarem a reforma das nossas leis civis. Foi isso que eu disse. Aliás, o congresso era e foi por voto expresso contrario ao divorcio. Autorizo a illustre direcção do "Correio da Manhã" a solicitar em meu nome a justa e ampla liberdade para sua critica. Saudações. — Oswaldo Aranha".

Diario Carioca

Fundador: J. E. DE MACEDO SOARES

Anno V — Numero 1.318 | Rio de Janeiro, Quinta-feira, 24 de Novembro de 1932 | Praça Tiradentes n.º 77

Bibliotheca Nacional Av. Rio Branco

BIBLIOTHECA NACIONAL DO RIO DE JANEIRO CONT. LEGAL

"Para Que a Igualdade Perante a Lei Não Seja Uma Ficção Iniqua ou Uma Cilada Atróz, Cumpre ao Estado Amparar a Debilidade dos Fracos e Aparar a Voracidade dos Fortes"

Palavras do Sr. João Mangabeira

Reportagem na 6.ª Pagina

O sr. Mac Donald não deixará a chefia do Governo Inglez

Um Formal Desmentido dos Circulos Autorizados de Seaham

Mac Donald

LONDRES, 23 (HAVAS) — O "Daily Telegraph" annuncia que os meios autorizados de Seaham, circumscripção eleitoral do sr. Mac Donald, desmentem formalmente os boatos ha pouco propalados de que o primeiro ministro tencionava abandonar a chefia do governo e resignar, ao mesmo tempo, o mandato de deputado.

Olha a Mão!

O BRASIL sempre foi o paiz das grandes confusões. Na politica, nas idéas, nos programmas, nas leis, em tudo, finalmente. Haja vista, por exemplo, as discussões verificadas no seio da Commissão Constitucional e do Congresso Revolucionario, em torno do socialismo que se pretende inaugurar no paiz. Agita-se o socialismo, nestas terras que Pedro Alvares Cabral descobriu, como uma coisa nova, uma coisa berrante, capaz de assombrar a raça. Entretanto, o socialismo é tão antigo, que até admira ainda não tivesse raizes já fortes no quadro politico brasileiro.

Ora, no Brasil, ultimamente, tornou-se costume chamar de "direita" aos que apoiam as idéas democratico-liberaes que a Revolução de 1930 agitou e de "esquerda" aos que se insurgem contra essas idéas.

Resurge, ahi, a confusão. Em toda parte, denomina-se "direita" os elementos politicos de tendencias reaccionarias, contrarios á liberdade de pensamento e outras conquistas que a humanidade vae realizando na sua evolução.

Na Allemanha, por exemplo, o movimento nacional-socialista, de finalidade puramente ditatorial, anti-democratico, é considerado, por toda gente, um phenomeno de "extremismo direitista", ao passo que a "esquerda" é constituida das agremiações politicas mais liberaes do paiz. O communismo e o syndicalismo revolucionario formam a "extrema-esquerda", antipoda do fascismo de Hitler, que, como o nosso, é corporativista e socialisante.

Observando o panorama social e politico do Brasil, verifica-se a troca dos rotulos. Essa troca, provavelmente, não irá fazer mal ao doente que estamos procurando levantar do leito, depois de quarenta annos de attentados e violencias.

A confusão é pittoresca mas não tem maior importancia. O melhor é deixar como está para ver como fica...

O commentario, entretanto, não deixa de ser opportuno. E' assim como quem grita:

— Olha a mão!

REUNIRAM-SE OS PROCERES MINEIROS

VÃO SER FIXADAS AS DIRECTRIZES DO NOVO PARTIDO EM FORMAÇÃO

Sr. Virgilio de Mello Franco

BELLO HORIZONTE, 23 (A. B.). — Hontem, embora tivessem estado reunidos os proceres politicos, nada transpirou-se sobre as deliberações que se esperavam.

Hoje, haverá uma reunião, essa marcada officialmente, na qual devem, certamente, ser fixados os rumos do Partido, bem como o seu nome, que, até agora, não está escolhido.

O trabalho principal dos leaders consiste em resolver sobre o modo pelo qual deve ser formada a nova entidade politica e a sua irradiação nos municipios, de maneira efficiente, para a campanha eleitoral.

Quanto aos nomes que comporão o Directorio, Commissão Executiva ou coisa equivalente, parece haver um impasse, pois, segundo é voz corrente, o sr. Virgilio de Mello Franco deseja a entrada em tal commissão dos srs. Blas Fortes, Christiano Machado e Ovidio Andrade, o que é impugnado por outros proceres, que allegam ser publico, em Minas, que aquelles tres politicos, senão abertamente favoraveis, eram, entretanto, sympathicos ao movimento paulista, sendo todos membros do P. R. M., que combateu o Governo Provisorio.

Hitler recusou-se a organizar o novo Gabinete Allemão

A' Resposta do Chefe Racista ás Propostas de Hindenburg

COMMENTARIOS E PROGNOSTICOS DOS MEIOS POLITICOS DE BERLIM

Adolf Hitler

BERLIM, 23 (HAVAS) — O "memorandum" de Hitler em resposta ás propostas do presidente Hindenburg será entregue, ainda hoje, ao secretario de Estado da presidencia do Reich, dr. Meissner.

A impressão predominante nos meios politicos é a de que o chefe racista se recusará a organizar um governo puramente parlamentar e, empenhado como está em resolver, o mais rapidamente possivel, a crise politica, o presidente Hindenburg não consentirá na formação de um gabinete presidencial e autoritario.

Os meios ligados ao marechal ainda exercem, entretanto, pressão no sentido de que Hitler aceite pura e simplesmente as condições do presidente do Reich.

A' ultima hora, os meios racistas mostram-se bastante scepticos quanto aos resultados desses esforços.

Segue, hoje, para Friburgo, o chefe do Governo Provisorio

VAE ASSISTIR A' INAUGURAÇÃO DO SANATORIO NAVAL

Realiza-se hoje, na cidade de Friburgo, a inauguração do Sanatorio Naval, construido sob a inspiração do almirante Protogenes Guimarães, ministro da Marinha.

Afim de presidir á cerimonia, seguirá para aquella cidade serrana, o sr. Getulio Vargas, chefe do Governo Provisorio, acompanhado daquelle titular e outros elementos de destaque.

Solicitou exoneração o superintendente do trafego telegraphico

Solicitou exoneração do alto cargo de superintendente do trafego telegraphico do Departamento dos Correios e Telegraphos, onde vinha se revelando profundo technico, prestando ao referido Departamento relevantes serviços, o dr. Livio Moreira.

Prohibido, em todo o Brasil, pelo prazo de tres annos, o plantio de lavouras de café

O chefe do Governo Provisorio baixou, hontem, decreto na pasta da Agricultura, prohibindo, pelo prazo de tres annos, a contar do dia 22 do corrente, sob pena de multa, o plantio de lavouras de café, em todo o territorio nacional, mesmo em substituição das que forem abandonadas, não incidindo nessa prohibição o replantio de falhas que se verificarem em lavouras já existentes e que estejam sendo devidamente cultivadas.

O mesmo decreto dispõe que ficarão peremptas as autorizações concedidas até esta data, para plantio e replantio, nos termos do regulamento a que se refere o decreto numero 21.339, de 30 de abril do corrente anno, que não forem executadas até 31 de dezembro de 1933.

Justifica-se essa resolução do governo na necessidade de combater, de um modo efficaz, a super-producção do café no paiz, de fórma a estabelecer o equilibrio dos mercados, assegurar a normalidade das cotações e estabilidade do plano de defesa do producto, a cargo do Conselho Nacional do Café.

O decreto tomou o n. 22.121 e está datado de 22 de novembro

Em Torno de Um Ante-Projecto de Lei de Imprensa

DIARIO CARIOCA Ouve o Sr. Aggripino Nazareth, Um dos Membros da Commissão Incumbida de Elaborar o Estatuto do Trabalho Graphico

NÃO SERA' LEVADA EM CONTA A PARTE POLITICA DO ESBOÇO PUBLICADO NO "DIARIO OFFICIAL"

O estatuto legal que deverá regulamentar a profissão de todos os que trabalham na imprensa, é assumpto que tem agitado, ultimamente, os meios profissionaes, não sómente desta capital como dos Estados, em face do ante-projecto que foi publicado no "Diario Official" e apresentado á commissão nomeada pelo ministro do Trabalho. Um encontro casual com o nosso antigo collega dr. Agrippino Nazareth, presidente daquella commissão, deu-nos opportunidade de, com elle, trocar idéas sobre tão debatido problema. Pedimos sua opinião sobre o ante-projecto em fóco. O dr. Agrippino Nazareth quiz, delicadamente, fugir á nossa interpellação. Entretanto, cedendo terreno, ante a nossa insistencia, mais ao collega do que ao membro da commissão, disse-nos aquelle antigo jornalista:

Dr. Agrippino Nazareth, presidente da commissão do ante-projecto para os trabalhadores em jornaes

— O ante-projecto da lei de imprensa divide-se em duas partes: a parte economica e a politica. A parte economica é a unica que merecerá ser discutida na commissão, pois a outra parte caberá ao ministro da Justiça, salvo se resolverem fazer de commum accordo um só estatuto. Mas, nesse caso, eu faria observações sobre este assumpto.

Perguntámos ao dr. Agrippino se a commissão havia confiado a alguma associação de classe a

(Continúa na 3ª pagina).

OS SABIOS SELENITAS

HUMBERTO DE CAMPOS

Reunidos os tres monstros intelligentes no alto de uma grande montanha calcinada, entraram a discutir em voz guttural, a possibilidade de um entendimento com os longinquos habitantes da Terra. Empunhando um enorme apparelho fabricado de metaes desconhecidos, em que se fixavam, para augmento gradual das imagens, dezenas de lentes de crystal polido por um processo recente, Sttaff, o mais joven dos sabios selenitas, pesquisava o espaço, attento, na direcção do nosso planeta. Ao seu lado, sentado num pedaço de rocha, Herlowawth, o mais idoso, fazia calculos sobre uma folha de metal semelhante ás nossas ligas de aluminio, que segurava, ao mesmo tempo, com cinco das suas seis mãos, e, ainda, com outra, supplementar, que lhe pendia rugosa, da escura extremidade da cauda. Deante dos dois, com um pacote de laminas aberto deante do seu unico olho de visão perfeita, Annianax, astronomo que já havia calculado o numero de estrellas de sete mil constellações invisiveis, meditava, silencioso, sobre os resultados possiveis daquella aventura temerosa.

— A machina de voar inventada pelo engenheiro Warthwift, — ponderou, levantando a enorme cabeça tremula, estrellada de olhos, o venerando Herlowawth — é o unico processo de que dispomos para descobrir se o planeta de que dependemos é, como se suppõe, habitado. Os nossos recursos para verificação á distancia, são, como sabemos, deficientes. Se os apparelhos accusam vestigios de vida, que se patentêam pela modificação progressiva da crosta planetaria, essa possibilidade é afastada, de prompto, pelos phenomenos verificados, e por uma infinidade de circumstancias em que se apoiam alguns dos nossos mais eminentes collegas.

— E' essa a minha opinião. — atalhou Annianax, interrompendo o exame do espaço e fixando no Mestre o seu grande olho congestionado. — O planeta que nos occupa não póde ser habitado, como a Lua, em que vivemos. A massa liquida que se move em torno delle, tomando-lhe tres quartas partes da superficie, e, sobretudo, a humidade ambiente, são infensos a qualquer manifestação de vida. E se, porventura, os meus calculos falham; se ha, por lá, seres vivos, estes permanecem, necessariamente, em um estado tão rudimentar de intelligencia, que nos seria impossivel travar com elles quaesquer relações.

— E aquelles signaes que elles traçam, ás vezes, na sua atmosphera, em rapidos riscos de fogo? — aventurou Sttaff.

— Nada significam, nem representam. São simples phenomenos magneticos. A vida seria impossivel naquelle meio, com aquelles obstaculos á sua conservação, e, se a vida é difficil, a intelligencia é, póde-se dizer, impossivel.

Erguendo a cabeça pesada e núa, em que a edade já havia fechado meia duzia de olhos, Herlowawth, o mais edoso dos astronomos selenitas, apagou os calculos com a mão da ponta da cauda, e objectou, sentencioso:

— Milhões de vezes tem o nosso astro penetrado na sombra, banhando-se, do outro lado, na luz, sem que os nossos antepassados hajam apurado a sua grande duvida sobre o mysterioso planeta de que somos satellite. As opiniões que vos separam, separavam, antes, gerações e gerações. Os motivos que aventaes, as razões que vos servem de apoio, constituiam, já, o apoio dos nossos avós. A theoria de Annianax, de que a Terra é deshabitada, e de que, se tem habitantes, estes se conservam em um estado rudimentar, vivendo na mais lamentavel brutidão, eram, já, a de Glown, pae de Wluffnwit. E a de Sttaff, de que o grande planeta é habitado, e de que os seus habitantes se acham em uma situação de cultura egual, pelo menos, á nossa, tambem não é nova. Advogavam-na, em tempos que a lembrança não apprehende, Sttowen, Aixley, Butternwamnd, e outros, cujo nome a luz do entendimento não repetiu na memoria das creaturas. O que elles não tinham, porém, como nós, era o meio de resolver tamanha controversia, tamanha duvida, o qual nos é facultado, agora, pela machina voadora de Warthwift. Façamos, pois, com que elle parta, convenientemente aprovisionado, para um reconhecimento do planeta que nos conduz através da amplidão, trazendo-nos informações seguras, claras, positivas, sobre os nossos mysteriosos visinhos do ar.

— Seja cumprida a tua ordem! — applaudiu Sttaff.

— Faça-se o que disseste! — confirmou Annianax.

* * *

Por uma tarde de março ultimo, leões que repousavam, fechando os olhos á canicula, no pequeno oasis de Amfitalah, no Sahara, puzeram-se de pé, de repente, despertados por um rumor insolito, que descia do céo. Semi-cerrando os olhos fulvos, para ver melhor naquella orgia de luz atordoante, as féras distinguiram, muito alto, uma grande ave de fórma jamais vista, que descia rapidamente, em ligeiros rodopios de parafuso. Chegado á Terra, o grande passaro pousou fragorosamente no sólo fôfo, levantando grande nuvem de areia. Passado um instante, viram os leões destacar-se da ave um monstro de grande cabeça, pontilhada de olhos, o qual, movendo-se com agilidade sobre duas pernas finas e curtas, apresentava, comtudo, a vantagem de possuir seis mãos e, ainda, uma outra, supplementar, na extremidade da cauda.

Ao ver-se no sólo firme, o monstro olhou em torno, pesquisando em redor. De repente, descobrindo o oasis, onde seis leões o olhavam de pé, examinando-lhe os movimentos, encaminhou-se para elles, aos saltos, empunhando na mão supplementar uma placa de metal, que, pelos riscos nella desenhados, devia ser, pelo menos, uma saudação dos habitantes da Lua aos seus longinquos amigos da Terra. A poucos passos, porém, deteve-se, aterrado: é que percebera um rugido cavo, soturno, profundo, partido com certeza dos grandes habitantes do oasis. Encheu-se de coragem, e deu mais dois passos; e, a dar o terceiro, quando os leões, enfurecidos pelo desafio, deram um salto de tres metros, partindo, de dentes á mostra e de juba alvoroçada, ao seu encontro. Conhecendo, mais por instincto do que por entendimento, o proposito das féras, o selenita firmou na areia os dois pés, as sete mãos e, quasi, a cabeça, e, num pulo formidavel, ganhou o apparelho, que se poz, de prompto, em movimento, subindo, rapido, em espiral, em direcção ao disco da Lua.

A Academia de Sciencias Lunares e Celestes estava reunida, naquella noite, com solennidade imaginavel. Centenas de sabios, principalmente astronomos, ali estavam, trazidos de todas as regiões do satellite, para ouvirem, finalmente, a palavra do Emissario. Sem pernas, caminhando sobre as mãos, ali se viam, entre outros, Pyungahw, que descobrira a intensidade das camadas solares, calculando-lhe as calorias; Armwh, que medira, até então, dois milhões de estrellas e bolidos; Fhyurd, que estabelecera communicações magneticas entre os polos lunares; e, emfim, separados pelo venerando Herlowarth, que presidia a sessão, o teimoso Annianax, partidario da inhabitabilidade da Terra ou da bruteza das suas creaturas, e o joven Sttaff, que dirigia, no circulo dos sabios selenitas, a corrente contraria, emprestando um alto grão de intelligencia aos provaveis habitantes terrestres.

Aberta a sessão, deu entrada no grande amphitheatro o emissario Warthwift, que acabava de resolver o grande problema, na exploração do planeta longinquo. Pallido, a physionomia grave, o supercilio dos seus vinte olhos cerrados, quasi, pela emoção de que se achava possuido, o aviador lunar ergueu-se, entre o silencio geral, e, empunhando amarrotada, a folha de metal que levára no seu vôo, communicou, entre a commoção formidavel de todos:

— Sabios selenitas, a vossa determinação foi cumprida. Fui ao planeta que me designastes, e elle é habitado!

— Habitado!... — exclamaram, ao mesmo tempo, quinhentas vozes com seiscentas tonalidades.

— Habitado, sim; mas por entidades, com as quaes são impossiveis as nossas relações. Os sêres que lá vivem, moram ao ar livre, dormem no sólo bruto, possuem quatro patas, dois olhos, e na cabeça, maiores que a nossa, um turbilhão de cabellos emmaranhado. Mal me viram, escancararam uma boca enorme, e saltaram-me em cima, no proposito certo de devorar-me. Em conclusão: o planeta é habitado, mas por sêres em estado rudimentar de entendimento, com os quaes é impossivel qualquer especie de communicação!

Terminado o discurso de Warthwift, Sttaff encaminhou-se para o adversario e felicitou-o.

— Venceste, Annianax!

E, beijando-se os quarenta olhos, abraçaram-se, commovidos, com as quatorze mãos — inclusive a supplementar.

A "São Paulo" Companhia Nacional de Seguros de Vida

SUCCURSAL NESTA CAPITAL, AVENIDA RIO BRANCO N.º 131, 1.º ANDAR

Presidente: — Dr. JOSE' MARIA WHITAKER

Vida Administrativa

NO CATTETE

O chefe do governo assignou hontem os seguintes decretos:

Na pasta da Justiça:

Exonerando o engenheiro Itrio Corrêa da Costa, os drs. João Leite do Barros e Eduardo Olympio Machado e o bacharel Gabriel Vandoni Barros, das funcções de membros do Conselho Consultivo do Estado de Matto Grosso.

Nomeando para substituil-os o desembargador Luiz Martins de Almeida, o dr. Caio Corrêa, o coronel João Pedro de Arruda e João Baptista de Oliveira Motta.

Na pasta da Fazenda:

Exonerando o dr. Raymundo de Oliveira Barbosa Lima do cargo de auditor da Caixa de Amortização.

Nomeando o auditor de guerra, em disponibilidade bacharel Antonio Augusto de Lima Junior, para o logar de auditor do Tribunal de Contas.

Na pasta da Guerra:

Promovendo, por antiguidade, no Serviço de Veterinaria, a capitão o 1º tenente Waldemiro Pimentel.

Classificando na arma de infantaria, os coroneis Alvaro Jusen Serra Lima Saldanha, José Bento Thomaz Gonçalves, Miguel de Castro Ayres e Vasco Antonio Lopes, respectivamente, no 4º Regimento, 5º Regimento, 12º Regimento e 14º Batalhão de Caçadores; tenentes-coroneis José Octaviano Pinto Soares, Libanio Augusto da Cunha Mattos, Frederico Socrates, Arthur Jovino Marques, Lourival Duarte do Carmo e Raul Poggi de Figueiredo, respectivamente, no 6º Regimento, 4º de Caçadores, 15º de Caçadores, 10º Regimento de Infantaria, 2º e 17º de Caçadores, e no Quadro Supplementar os tenentes-coroneis Polydoro Corrêa Barbosa e Armando de Assis.

Demittindo, a bem do serviço publico, Luiz Baptista Vieira e João Rodrigues Pereira, respectivamente dos logares de 1º official do Collegio Militar do Ceará e da maruja da 3ª Região Militar.

Mandando aggregar de accordo com os artigos 4º § 2º e 6º do regulamento annexo ao decreto n. 18.172 de 25 de abril de 1929, para execução da lei n. 5.631, de 31 de dezembro de 1928, modificada pelo decreto n. 20.871 de 3 de setembro de 1931, á arma a que pertence o capitão de infantaria Waldemiro Paulo Storino, visto haver sido, em inspecção de saude a que foi submettido, julgado em estado de incapacidade physica decorrente de molestia incuravel.

Mandando contar de 30 de abril de 1931, em resarcimento de preterição, a antiguidade de posto do tenente-coronel intendente de guerra Telon de Carvalho, tendo em vista o parecer da Commissão de Promoções.

Transferindo, por absoluta conveniencia do serviço, na arma de infantaria, o tenente-coronel João Marcelino Ferreira e Silva e major Alexandre Zacharias de Assumpção, do Quadro Ordinario para o Supplementar e o coronel Arthur Coelho de Souza, do 7º para o 18º de Caçadores.

NO MINISTERIO DO TRABALHO

DESPACHOS

Conselho Nacional do Trabalho restituindo requerimento de Carlos Wuthe, aposentado da Companhia Paulista de Estradas e bem assim a carta de Alfredo Lopes Soares de Castro, reclamando contra o desconto de 15 °|° que estão soffrendo nas respectivas pensões — Archive-se, uma vez que versa materia já resolvida.

Associação dos Empregados no Commercio do Rio de Janeiro, communicando ter dirigido um officio ás Associações Commerciaes do Brasil, para que chamem todos os seus associados ao dever civico do alistamento — Sciente; archive-se.

Syndicato Brasileiro de Bancarios — Solicitando medida que opponha barreiras ás demissões injustas que se vêm verificando em todo o paiz com relação aos empregados bancarios — O Syndicato deve precisar a offensa a direitos de seus associados.

—— Aviso ao capitão-tenente Ary Parreiras, interventor federal no Estado do Rio de Janeiro, solicitando as providencias necessarias para a organização da Commissão Mixta de Consolidação na capital daquelle Estado — Expeça-se o aviso.

—— Aviso do dr. Agenor de Roure, ministro-presidente do Tribunal de Contas, afim de ser posta á disposição da Delegacia Fiscal do Thesouro Nacional, no Estado do Espirito Santo, a importancia de 1:000$000 para attender ao pagamento da ajuda de custo de primeiro estabelecimento ao dr. Alvim Ramos de Mello, inspector do Departamento Nacional do Povoamento, transferido do Estado de São Paulo para o do Espirito Santo — Expeça-se o aviso.

—— Aviso do dr. Oswaldo Aranha, ministro de Estado dos Negocios da Fazenda — Remettendo processo relativo aos serviços telephonicos durante o segundo semestre de 1931 na secretaria de Estado e solicita seja o pagamento effectuado no Thesouro Nacional — Expeça-se o aviso.

—— Aviso ao ministro de Estado das Relações Exteriores — Declarando ter tomado o Conselho Nacional do Trabalho, as providencias necessarias sobre a isenção de cobrança da quota de previdencia aos addidos navaes e commerciaes e aos consules de carreira — Expeça-se o aviso.

—— Ministerio das Relações Exteriores — Declarando ter tomado o Conselho Nacional do Trabalho, as providencias necessarias sobre a isenção de cobrança da quota de previdencia aos addidos navaes e commerciaes e aos consules de carreira — Expeça-se o aviso.

—— Ministerio das Relações Exteriores — Agradecendo a valiosa contribuição do dr. Alfredo Pirajá de Oliveira, que tomou parte na commissão encarregada de examinar o projecto do Novo Regulamento de Passaportes como representante do Ministerio do Trabalho — Louve-se de accordo com o aviso.

—— Companhia Brasileira de Portos — Communicando divergencia entre o Centro dos Operarios do Cáes do Porto e o Syndicato dos Motoristas em Guindastes Electricos e Classes Congeneres — Ao Departamento Nacional do Trabalho, annexando o processo D. N. T. n. 2.008, de 1932.

—— Conselho Nacional do Trabalho — Informando ter dado provimento ao pedido de Fernando Garrido Prieto, que fôra demittido da Companhia Paulista de Estradas de Ferro, após 21 annos de serviços para ser instaurado um novo inquerito, com a assistencia de um representante do Conselho — Telegraphar ordenando urgencia na terminação do inquerito.

—— Syndicato dos Ferroviarios, com séde em Jabotão, Estado de Pernambuco — Solicitando seu reconhecimento — Ao dr. Consultor Juridico.

—— Benedicto Silva e Outros, operarios da Companhia Mecanica, de Jundiahy — Reclamando providencias contra o procedimento do gerente da mesma, Alberto Lenher — Como parece ao dr. director do Departamento Nacional do Trabalho.

—— Schwartz & Cia. — Solicitando importação de machinas — Autorizo a importação nos termos em que propõe o dr. director geral.

—— Addido Commercial do Brasil na Turquia — Apresentando modificações das directrizes economicas naquelle paiz — Archive-se.

—— Associação dos Fructicultores e Exportadores de Frutas do Brasil, pedindo providencias tendentes a remover os embaraços que diminuem as possibilidades de producção e a intensificação da exportação dos productos — Ao Departamento Nacional do Trabalho.

—— Caixa de Aposentadoria e Pensões da Central do Brasil — Recorrendo contra a decisão do Conselho Nacional do Trabalho em sessão de 18 de agosto do corrente anno — Nego provimento ao recurso.

—— Conselho Nacional do Trabalho, restituindo o officio do Centro dos Empregados do Cáes do Porto e solicita modificação no dec. n. 21.763, de 24 de agosto ultimo — Como parece ao Conselho Nacional do Trabalho.

—— Restituindo copia do telegramma enviado pelos ferroviarios A. Vasconcellos e outros, relativo á execução immediata por parte da Estrada de Ferro São Paulo Railway dos decretos referentes á construcção de casas e carteiras de emprestimos — Responda-se nos termos da informação.

—— Ministerio da Fazenda, devolvendo o processo em que Altino Gomes Pereira e outros, todos lavradores em terras da Fazenda dos Affonsos, reclamam contra actos praticados pela Companhia Suburbana de Terrenos e Construcções — Archive-se.

MINISTERIO DO EXTERIOR

Por portaria de 19 de novembro corrente foi dispensada, por ter aceitado outro emprego, Maria de Lourdes Lima Leão do cargo de dactylographa da commissão de limites do sector sul.

—— O "Diario Official" está publicando o projecto de regulamento das facturas consulares, para receber suggestões, durante 30 dias, pela commissão incumbida de sua elaboração, e que funcciona no Ministerio das Relações Exteriores.

—— O Ministerio transmittiu á legação de Hespanha nesta capital as informações solicitadas sobre as formalidades actualmente exigiveis para a entrada de immigrantes no territorio brasileiro.

—— Ao presidente do Estado de Minas Geraes, o sr. ministro informou que, para a entrada de manganez, nos Estados Unidos da America, é necessario que a mercadoria vá acompanhada de um attestado provando a sua procedencia.

—— Ao Ministerio da Fazenda, o sr. ministro remetteu o texto do accordo commercial, na base da clausula da nação mais favorecida, recentemente assignado, nesta capital, entre o Brasil e a Lithuania e pediu providencias afim de que as nossas alfandegas e mesas de rendas seja scientificadas de que os productos originarios daquelle paiz passam a gosar do beneficio da nossa tarifa minima, nos termos do § 2º, do art. 2º, do decreto n. 20.380, de 8 de setembro de 1931, e de todas sas vantagens decorrentes do qualquer outra concessão, feita em materia aduaneira, a qualquer outra nação.

—— O sr. ministro recebeu communicação da nossa embaixada em Paris de que o parlamento da Esthonia acaba de ractificar o accordo commercial firmado recentemente com aquelle paiz, na base de tratamento reciproco da nação mais favorecida.

—— O Ministerio communicou ao superintendente do serviço de algodão que, segundo informação da nossa embaixada em Washington, os jornaes noticiam o apparecimento, no Estado de Florida, da lagarta rosada.

—— Ao Conselho Nacional do Café transmittiu o Ministerio diversas informações que se prendem á propaganda do café na Noruega, bem como ao novo regimen de quotas de importação na França.

—— Esteve, hontem, no Itamaraty e foi recebido pelo sr. dr. Afranio de Mello Franco, em audiencia previamente marcada, o sr. Johan Wilhelm Michelet, ministro da Noruega.

—— Apresentou-se, hontem ao sr. ministro, por ter sido transferido para a secretaria de Estado, o consul de 2ª classe José Lavrador.

NO MINISTERIO DA AGRICULTURA

O director do Serviço de Inspecção de Fomento Agricola, informou ao encarregado do expediente do Ministerio da Agricultura que, cumprindo a determinação que lhe foi feita, já remetteu ás Inspectorias Agricolas nos Estados da Parahyba, Ceará, Pernambuco, Rio Grande do Norte, Piauhy, Alagoas, Bahia, Sergipe e, recentemente, ás do Pará e Maranhão, cerca de 30.000 kilos de sementes de arroz, milho, gergelim, feijão, coy-pea e outras, afim de que por aquellas dependencias seja feita a distribuição de ditas sementes aos agricultores, de preferencia aos dos Estados flagellados pela secca.

—— Tendo a Inspectoria Agricola do Serviço de Inspecção e Fomento Agricolas, no Estado do Ceará, communicado que a Alfandega de Fortaleza, em face do art. 13 do decreto n. 21.801, de 3 de setembro deste anno, recusa-se a conceder despacho para sementes de mamona, destinada á exportação, o encarregado do expediente do Ministerio da Agricultura, mandou informar áquella Alfandega que o alludido decreto não se applica ás sementes de mamona, embora, futuramente, possa ser estendido a essas como a outras sementes oleosas.

NO MINISTERIO DA VIAÇÃO

NO DEPARTAMENTO DOS CORREIOS E TELEGRAPHOS

O director concedeu hontem, licença para tratamento de saude aos seguintes funccionarios:

José Alves Serejo, servente de 1ª classe da Directoria Regional de São Paulo, tres mezes.

José de Larraz Mindello, auxiliar de 1ª classe da Directoria Regional de Pernambuco, quatro mezes.

Felippe Vianna, servente de 1ª classe da Directoria Regional do Districto Federal, dois dias.

Armando Carneiro, auxiliar de 2ª classe da Directoria Regional do Rio Grande do Sul, um mez.

Octavio Silva, servente de 2ª classe da Directoria Regional do Districto Federal, tres mezes.

NO MINISTERIO DA MARINHA

O minitro da Marinha, por acto de hontem, designou o capitão tenente Paulo Nogueira Penido, para ficar ás ordens do capitão de fragata da Marinha Norte-Americana Booth Mac Kinming. — o capitão tenente Eurico de Figueredo Costa para assistente do E. de Guerra Naval; dispensou o capitão tenente Mario Pinto de Oliveira, de immediato da E. de A. Marinheiros da Bahia, designando para substituil-o o official de igual patente Armando Joaquim C. da Silva; exonerando o capitão de corveta Oscar Rodrigues Guimarães de chefe de machinas do "Itaperuna"; o capitão tenente Edmundo L. Lameiro, de sub-chefe do "Belmonte"; o capitão tenente Fernando de Faria Britto de chefe de machinas da Base de Defesa Minada, e o capitão tenente Edgard Ferreira do Valle Pereira, de immediato do tanque "Novaes de Abreu".

NO MINISTERIO DO GUERRA

Pelo ministro da Guerra foram transferidos por conveniencia absoluta do serviço, os capitães: Omar Furtado de Azambuja, do cargo de ajudante do III|9º R. I. (sem effectivo) para a 3ª Cia. do 6º R. I.; José de Lima Figueiredo, da 3ª Cia. de Prep. de Terreno, para o Q. S., por ter sido designado adjunto da D. E.; e classificou: Iracy Ferreira de Castro, na Cia. Mtr. do 4º R. I.; Aureo José de Carvalho, na 3ª Cia. do 4º R. I.; Jurandyr Palma Cabral, na 2ª Cia. do 7º R. I.; Gilberto Oscar Virgilio de Carvalho, na C. M., do 7º R. I.; Cicero Saldanha Bica, na 4ª Cia. do 7º R. I.; Augusto da Cunha Magessi Pereira, na 7ª Cia. (sem effectivo) do 7º R. I.; Roberto Pedro Micheleno, na 8ª Cia. (sem effectivo) do 7º R. I.; Benjamim Arcoverde de Albuquerque Cavalcanti, na 9ª Cia. (sem effectivo) do 7º R. I.; Renato da Costa e Souza na 2ª Cia. do 8º R. I.; Aricles Gonçalves Pinto, na 7ª Cia. (sem effectivo) do 8º R. I.; Christovam Falcão Castello Branco, na 8ª Cia. (sem effectivo) do 8º R. I.; Celso Aurelio Reis de Freitas, na

(Continúa na 5ª pagina).

CLINICA DE VIAS URINARIAS

Dr. Samuel Kanitz

Membro da Sociedade de Urologia da Allemanha, ex-assistente dos professores Lichtemberg, Lewin Joseph de Berlim e Hasinger, de Vienna. Especialista: em doenças dos Rins, Bexiga, Prostata, Urethra. Doenças de Senhoras, Diathermia, Ultra Violetas. Consultorio: 7 de Setembro, 12, Sob. das 13 ás 16 horas. Phone: 4-4493.

O POVO RECLAMA

Com Vistas á Saude Publica

Os moradores das ruas D. Zulmira e Felippe Camarão, nestes ultimos tempos, vêm sendo torturados pelos mosquitos.

A causa desse supplicio é a falta de limpeza de um rio que corre ao longo da primeira destas ruas e o seu leito ha muito que não soffre uma limpeza por parte da Saude Publica.

Varias têm sido as reclamações que nos têm sido feitas e attendendo-as, appellamos para os dirigentes do Departamento Nacional de Saude Publica, no sentido de que seja ordeneda a limpeza do leito do referido rio, afim de que termine o supplicio por que vêm passando os moradores das duas excellentes ruas.

VIDA FORENSE

FALLENCIAS

Duarte & Fernandes — O juiz da 3ª Vara Civel decretou a fallencia de Duarte & Fernandes, estabelecidos com armazens de seccos e molhados, á rua Theotonio de Britto, 35, attendendo ao requerimento de Camillo Mourão & Cia., credores de 4:307$900 por duplicatas. O termo legal foi fixado a 2 de outubro; marcado o prazo de 20 dias para as habilitações de creditos, e designado o dia 20 de abril de 1933 para a assembléa de credores.

A. Teixeira & Moreira — Attendendo ao requerimento de Julio Barbosa & Cia., credores por duplicata de 1:201$500, o juiz da 6ª Vara Civel decretou a fallencia de A. Teixeira & Moreira, estabelecidos á rua Conselheiro Agostinho, 96. O termo legal retroagiu a 9 de julho; marcado o prazo de 30 dias para as habilitações de creditos, e designado o dia 9 de janeiro de 1933 para a assembléa de credores.

Ribeiro, Bastos & Goldoni — Deferido o pedido de venda dos bens da massa. (1ª Vara Civel).

Felippe Marum Abdalla Curi — Julgada encerrada a fallencia. (1ª Vara Civel).

Amilcar Ribeiro — Diga o syndicato sobre o pedido de sua destituição. (1ª Vara Civel).

C. Yaseli & C. — Relaxada a prisão do fallido Chuckri Yaseli. (2ª Vara Civel).

Lucio Corrêa Sarmento. — Nomeado syndico, em substituição, o dr. Sebastião Moreira de Azevedo. (3ª Vara Civel).

J. L. Pinto & C. — Julgada encerrada a fallencia. (4ª Vara Civel).

Augusto Manoel Bomfim — Nomeados syndicos, em substituição, Carvalho Gonçalves & C. (4ª Vara Civel).

A. Alexandre de Oliveira — Deferido o pedido de fixação do termo legal a 3 de maio do corrente anno. (5ª Vara Civel).

Alberto Len — Nomeada liquidataria, em substituição, a Sociedade Commercial Metallurgica "Socometa". (6ª Vara Civel).

ASSEMBLE'A DE CREDORES

Estão designadas para hoje, ás 13 horas, as seguintes:

1ª Vara Civel — J. Pires de Mello e Lino Amorim & C.

2ª Vara Civel — Rodrigo Silva.

3ª Vara Civel — Francisco Carneiro, Silva Malafaia & C.

SERÃO SUMMARIADOS HOJE

Nas Varas Criminaes serão summariados, hoje, os seguintes réos:

Primeira — Jonas Anselmo da Silva, Edgard Augusto de Lima e José Rodrigues.

Segunda — José Sabino Eiras e Julio da Silva Neves.

Terceira — Mario de Almeida, Januario Marcellino da Silva.

Quarta — Manoel Mosqueira Estevão.

Quinta — Antonio Machado, João da Rocha Mourão, José Nunes da Cunha, Benedicto Francisco Costa, Alvaro Peixoto, Herminia Diniz e Maria Gloria Diniz.

Oitava — Gilberto Brito, João Augusto de Carvalho, José Augusto Vaz, Antonio José dos Santos, Manoel Moreno Lopes, Manoel Pinto Rodrigues e Walter Drummond.

O NOVO PRESIDENTE DA CORTE DE APPELLAÇÃO

Foi eleito para o exercicio de 1933-1934, o desembargador Elviro Carrilho.

Conforme noticiámos, foram realizadas, hontem, as eleições para presidente e vice-presidente da Côrte de Appellação.

Em sessão plena, os desembargadores reuniram-se e, após o escrutinio, foi reconhecido novo chefe da Justiça local o desembargador Elviro Carrilho, que deverá assumir o cargo no proximo dia 1º de dezembro.

Para as 1ª, 2ª e 3ª vice-presidencias, foram eleitos, respectivamente os, desembargadores Cezario Alvim, Machado Guimarães e Armando de Alencar.

Após a eleição, agradeceram os eleitos e falou ainda o desembargador Nabuco de Abreu, que deixa, agora, a presidencia.

LIVRARIA ALVES
Livros collegiaes e academicos
RUA DO OUVIDOR, 166.

Através dos Estados

Iniciou-se o alistamento eleitoral em S. Paulo

S. PAULO, 23 (A. B.). — O Tribunal Eleitoral deste Estado esteve reunido hontem, em sessão ordinaria, sob a presidencia do sr. Affonso de Carvalho. Depois do despacho commum, os juizes, bem como os funccionarios do Tribunal deram inicio ao serviço de alistamento eleitoral no Estado, sendo-lhes, por essa occasião, tiradas, pelos funccionarios do gabinete de Identificação, que se achavam presentes, as fichas dactyloscopicas, indispensaveis á qualificação.

PARA'

O INTERVENTOR VISITOU A FEDERAÇÃO DO TRABALHO

BELE'M, 23 (União). — O sr. Magalhães Barata, interventor federal no Pará, visitou, hontem, ás 21 horas, a Federação do Trabalho, onde falou longamente sobre problemas trabalhistas.

A "FOLHA DO NORTE" PROTESTA

BELE'M, 23 (União). — A "Folha do Norte" protestou contra o acto do prefeito de Turiassu', no Estado do Maranhão, que mudou a denominação de Carlos Nascimento para Proletaria, no grupo escolar alli existente, "menospresando o nome do emerito professor".

MARANHÃO

A VENDA DO PEIXE

S. LUIZ, 23 (A. B.). — E' farta, em qualquer época, a apanha do pescado em São José de Ribamar. Acontece, porém, que na maioria das vezes os pescadores têm não pequeno prejuizo, por falta de compradores, accrescendo que não lhes convem desenvolver a pescaria por falta de consumo. Attendendo a isso a empresa de peixes congelados tomou a iniciativa de mandar effectuar, nas aguas da bahia de Ribamar, a compra do pescado, depois de prévio entendimento com a Capitania dos Portos.

Aquella companhia, no intuito de não prejudicar os habitantes de Ribamar, não elevou o preço do peixe, facilitando, porém, aos pescadores, augmentarem suas pescarias, pois comprará qualquer quantidade, sem que isso acarrete prejuizos á população. Muitas pessoas, no entanto, se insurgiram contra aquella iniciativa, procurando levantar celeuma no seio da população.

DESCOBERTO UM CRIME DE ROUBO

S. LUIZ, 23 (A. B.). — Está completamente esclarecido o caso do roubo de 38 contos de réis, occorrido em Coroatá, quantia essa que se destinava a commerciantes de Codó, sendo seu portador o syrio Assad José de Araujo.

O delegado daquella cidade, suspeitando das declarações prestadas pelo syrio Assad, conseguiu do mesmo a confissão do delicto. Assim, apurou aquella autoridade que Assad, no intuito de apoderar-se daquella importancia, simulou haver sido victima de um roubo, levantando suspeitas contra viajantes que haviam pernoitado no mesmo hotel.

Em poder da pseuda-victima foi encontrada a importancia de 36 contos de réis.

OS EXTRAVIOS DA CORRESPONDENCIA AE'REA

S. LUIZ, 23 (A. B.). — Os extravios de cartas pelo Correio Aéreo, verificados em maior numero nos ultimos mezes, têm determinado aqui constantes reclamações.

Um dos jornaes desta capital, grandemente prejudicado, em virtude do extravio de uma carta contendo um pedido de remessa de papel para impressão, facto esse que determinou a diminuição de paginas de sua edição, escrevendo sobre o assumpto, diz:

"Os factos dessa ordem parecem se multiplicam, pelo que seria conveniente convergisse para elles a attenção de quem possa evitar a sua continuação.

Não soubemos a quem ou a qual repartição cabe a responsabilidade, mas a reclamação tem fundamento e isto é o bastante para que a registemos, no intuito de acautelar o interesse publico.

Acreditamos que, sem demora, surgirá pleno esclarecimento do assumpto e, immediatamente, providencias seguras".

CEARA'

PARA LIVRAR-SE DA SURRA MATOU O PROPRIO PAE

FORTALEZA, 23 (A. B.). — Numa pequena sapataria localizada na rua Castro e Silva, trabalhava o rapazinho Alipio, com seu pae, Augusto Moreira de Souza.

Sob pretesto de ter chegado tarde em casa, Augusto Moreira procurou surrar seu filho, que irrefletidamente reagiu dos açoites de seu progenitor, empenhando-se, portas fechadas, em luta. Em dado momento, Alipio, puxando de um canivete, cravou-o no corpo do autor de seus dias, com a infelicidade da arma attingir, no lado esquerdo do peito, o coração.

Augusto Moreira teve morte instantanea, emquanto o parricida, preso, foi remettido á Chefatura de Policia.

MORREU UM VELHO ABOLICIONISTA

FORTALEZA, 23 (D. C.). — Falleceu, no Crato, com 93 annos de edade, o coronel Manoel Leandro de Menezes, antigo abolicionista e commerciante de largo prestigio no Cariry. O fallecido foi tambem propagandista da Republica, nunca se tendo aproveitado da victoria da causa que defendia para assumir posições.

BAHIA

PREFEITO EMPOSSADO

BAHIA, 23 (A. B.) — Foi exonerado do cargo de prefeito do municipio de Santo Amaro, o sr. Eduardo Mamede, tendo assumido interinamente o exercicio do cargo, o secretario da Prefeitura.

O PROGRAMMA DO PARTIDO DOS EMPREGADOS DO COMMERCIO

BAHIA, 23 (A. B.) — O "Diario da Bahia", noticia que será brevemente irradiado pela Radio Sociedade da Bahia, o manifesto politico do Partido dos Empregados no Commercio da Bahia.

A LEI DAS 8 HORAS

BAHIA, 23 (A. B.) — O Jornal "Diario da Bahia", está realizando um plebiscito sobre a adaptação da lei federal de oito horas de trabalho no commercio, o qual tem despertado viva attenção e grande movimento.

A FRENTE NEGRA BAHIANA

BAHIA, 23 (A. B.) — Reuniu-se, hontem, o Grande Conselho da Frente Negra Bahiana, que tratou da actividade politica, na parte educativa, familia e cor e deliberou realizar uma serie de conferencias publicas instructivas em todas as localidades do Estado.

LADRÃO NA BAHIA E PRESO NO CEARA'

BAHIA, 23 (A. B.) — Acaba de ser remettido para esta capital o individuo Lourival Gomes Filho, autor de um furto de joias no valor de cincoenta contos de réis.

O larapio foi preso na cidade de Crato, no Ceará, pelo delegado militar local, capitão João de Pinho, que recebera telegramma de seu collega de São Salvador, communicando a fuga de Lourival, pelo sertão bahiano, em demanda do Ceará.

Em poder de Lourival foi encontrada a maioria das joas furtadas.

A REMODELAÇÃO DE SÃO SALVADOR

BAHIA, 23 (União) — O prefeito Americano da Costa pretende, no proximo mez, pagar equitativamente os emprestimos e proseguir algumas das grandes obras de remodelação de São Salvador.

O MERCADO BAHIANO

BAHIA, 23 (União) — O mercado de cacáo, fechou accessivel, com as cotações de 9$, 10$ e 10$700, conforme os typos. O de café funccionou estavel, ao preço de 71$000; o de fumo, firme, sendo o producto cotado a 18$500; o de algodão, calmo, sendo o typo de fibra curta vendido a 61$, não havendo cotações para os outros.

Os protestos contra a super-tributação do café

S. PAULO, 23 (A. B.). — Generaliza-se a onda de protesto contra a super-tributação do café. Todos os jornaes trazem opiniões e suggestões a respeito.

A proposito, o redactor commercial de um matutino escreve, entre outras coisas:

"Urge retirarmos os impostos que caem sobre o café, voltando ao regime da liberdade commercial, que pode ser fatal a alguns "fallidos em conserva" — na curiosa expressão de Lucien Robir — mas que será altamente benefico para a economia do paiz.

"Dir-se-á que é difficil, senão impossivel tal politica, á vista dos compromissos já assumidos pelo Conselho Nacional, e cuja garantia é precisamente o maior tributo que nos onera a exportação de café, a taxa de 55$.

"O Conselho Nacional conta chegar ao 1º de julho proximo com o equilibrio estatistico do nosso café, momentaneamente restabelecido, isto é, com a ausencia completa dos "stocks" retidos. Pois bem, esse é o momento de termos a coragem necessaria para a volta á normalidade, para o abandono definitivo dos artificios e expedientes. Desenvolver-se-ia, então, plena liberdade ao commercio de café, e o Conselho Nacional daria por brilhantemente concluida a espinhosa missão que lhe coube. Restaria, nesse caso, os seus compromissos para com o Banco do Brasil, garantidos pela taxa de 55$. Taes compromissos, porém, que cremos serem dois ou tres annos de prazo, poderiam ser distribuidos por dez annos, sem prejuizo para o Banco, que perceberia sobre elles juros equitativos. E assim a taxa de 55$ se reduziria a cerca de 12$. Por outro lado, o governo do Estado baixaria de 9 °|° a 5 °|° o imposto "ad valorem" e cobral-o-ia sobre a base de 15$ e não sobre a de 21$. Tel-o-iam, dessa forma, reduzidos de 11$340 a 4$500 e o Thesouro do Banco do Estado iria compensar-se da differença do imposto territorial, ou, transitoriamente, em qualquer outro tributo.

O sr. Matarazzo vae vender todas as suas fabricas

S. PAULO, 23 (União). — Estamos informados de que o grande industrial Matarazzo está negociando a venda de todas as suas fabricas, espalhadas pelo nosso Estado, a um syndicato norte-americano.

Segundo o nosso informante, as negociações foram iniciadas na Europa, durante a recente excursão que emprehendeu pelo Velho Mundo o acatado homem de negocios.

SÃO PAULO

INSPECÇÃO DAS RECEBEDORIAS FEDERAES

SÃO PAULO, 23 (D. C.) — As recebedorias federaes do interior do Estado, estão sendo inspeccionadas por uma commissão especial, nomeada pelo Ministerio da Fazenda, tendo sido percorridas as cidades de Cunha, Queluz, Pinheiro, Cruzeiro, Bananal, Piquete, Guaratinguetá, Pindamonhangaba, Taubaté e Parnahyba.

Tudo nessa zona foi encontrado em ordem. Os trabalhos, porém, ainda não estão terminados. Os resultados até agora obtidos são de caracter parcial.

SYNDICANCIAS CONCLUIDAS NA 2ª REGIÃO MILITAR

SÃO PAULO, 23 (D. C.) — A commissão de officiaes superiores do Exercito, nomeada para proceder á syndicancia junto das unidades federaes aquarteladas em São Paulo, iniciou o exame das fichas individuaes dos sargentos, cabos e praças, envolvidos na Revolução.

O primeiro centro inspeccionado foi Guaratinguetá, onde a commissão terminou seu trabalho, apresentando o relatorio que conclue pela exclusão dos seguintes inferiores: seis primeiros sargentos, nove segundos sargentos, onze terceiros sargentos, vinte e seis cabos e vinte e uma praças.

AINDA O DESFALQUE NA CAIXA ECONOMICA ESTADUAL

SÃO PAULO, 23 (D. C.) — Ao que fomos informados, o escandaloso desfalque apurado na Caixa Economica estadual, sóbe a cerca de 17 mil contos, praticado por pessoas que operavam dentro e fóra do estabelecimento.

Na ultima diligencia effectuada pela Delegacia de Falsificações, foi appreendida uma machina, marca "Nacional", cujo valor é de 48:000$000, identica á usada na Caixa Economica.

Existe um grande trabalho dos interessados no desfalque em atrapalhar a acção das autoridades.

SOLDADOS IRREGULARES ASSASSINAM UM MOTORISTA

SÃO PAULO, 23 (D. C.) — Na madrugada de ante-hontem, foi barbaramente assassinado na Estrada da Cafelandia, um pobre motorista.

Trata-se do chauffeur de Bauru' Luiz Vergueri, conhecido por "Periquito".

O motorista partira, na vespera, com destino á cidade de Lins, conduzindo em seu carro quatro soldados que se suppõe pertencerem ás forças irregulares que se encontravam ainda na zona Sorocabana. Ao attingirem as proximidades de Monlevade, estação proxima á de Lins, "Periquito" foi assassinado barbaramente, a pauladas.

Viajantes que viram o carro parado na estrada de rodagem, communicaram o facto ás autoridades, que logo depois descobriram o corpo do infeliz motorista, escondido em um capinzal.

Dos passageiros do carro, não se teve noticia alguma, estando a policia empenhada em esclarecer esse crime que causou enorme indignação em toda aquella rica zona.

DESLIGAMENTO DE SARGENTOS DO EXERCITO, NA POLICIA

SÃO PAULO, 23 (D. C.) — Foram desligados da Força Publica os sargentos instructores pertencentes á 2ª Região Militar.

O COMMANDO DA CIRCUMSCRIPÇÃO MILITAR DE MATTO GROSSO

SÃO PAULO, 23 (D. C.) — O general Rodrigues Barbosa, communicou pelo radio ao commando da 2ª Região Militar, com séde nesta capital, que assumiu hontem o commando da Circumscripção Militar de Matto Grosso.

GRANDE REUNIÃO DAS SENHORAS CATHOLICAS

SÃO PAULO, 23 (D. C.) — Presidida pelo arcebispo d. Duarte Leopoldo e Silva, será realizada no proximo sabbado, nesta capital, na Liga das Senhoras Catholicas, uma grande reunião de senhoras que tem por fim assumir attitude sobre as proximas eleições para a Constituinte.

AS LEIS DE FERIAS E DAS HORAS DE TRABALHO

SÃO PAULO, 23 (D. C.) — Vae ser designada uma commissão composta de patrões e operarios, presidida por um magistrado, para solucionar, de vez, os

(Continúa na 5ª pagina).

ROOSEVELT E O PROGRAMMA POLITICO DO FUTURO CONGRESSO NORTE-AMERICANO

UMA DEMORADA CONFERENCIA DO PRESIDENTE ELEITO COM OS PROCERES DEMOCRATICOS DA CAMARA E DO SENADO

Assistencia á Agricultura, Economias Radicaes nos Serviços Publicos e Uma Lei Autorizando a Venda de Cerveja

Franklin Roosevelt

WASHINGTON, 23 (HAVAS) — O presidente eleito, sr. Roosevelt, conferenciou com os proceres democraticos do Senado e da Camara dos Representantes, a quem indicou as linhas geraes do programma politico do futuro Congresso.

São os seguintes os principaes pontos do programma esboçado: assistencia á agricultura; economias radicaes nos serviços governamentaes; votação de uma lei autorizando a venda de cerveja.

No tocante á agricultura, o futuro presidente desejaria elaborar largo plano destinado a dar a maxima efficacia aos direitos aduaneiros relativos aos productos agricolas.

No tocante á cerveja, o sr. Roosevelt desejaria que o Congresso votasse em dezembro proximo uma lei autorizando a venda da bebida "cuja percentagem de alcool não ultrapassasse o limite estabelecido pela Constituição".

Foi discutida a possibilidade de abrir-se em principios do anno proximo, uma sessão especial do Congresso destinada á fixação das cifras das economias governamentaes.

O sr. Roosevelt julga, entretanto, que os trabalhos da sessão de dezembro poderão ser adeantados de maneira a evitar essa eventualidade. Na sua opinião, as sérias compressões projectadas e os recursos provenientes da venda da cerveja serão sufficientes para equilibrar o orçamento.

O presidente eleito declarou aos proceres democraticos que o presidente Hoover e o secretario do Thesouro haviam preconizado o restabelecimento da antiga commissão de consolidação das dividas de guerra.

O sr. Roosevelt declinava, entretanto, de tomar a respeito qualquer responsabilidade antes de assumir o poder.

Os proceres democraticos mostraram-se impressionados com a gravidade da situação, que poderia resultar da recusa do pedido das nações devedoras no sentido de se proceder a novo exame da questão das dividas de guerra.

Alguns dos membros da conferencia inclinam-se pela acceitação de um compromisso, se bem que reconheçam a forte opposição que qualquer combinação desse genero provocaria no Congresso.

A situação do Café Brasileiro na Europa

S. PAULO, 23 (A. B.). — Elucidando a situação do café brasileiro na Europa, onde esteve ultimamente, o sr. José Thompson concedeu á "Folha da Manhã" uma entrevista, da qual extrahimos os seguites topicos:

"Somos os senhores da situação, mas, infelizmente, a nossa displicencia está fazendo com que percamos as melhores opportunidades, para conseguirmos a expansão do nosso principal producto de exportação.

Todos os paizes da Europa, atravessam um momento difficilimo: crise dos sem trabalho e de superproducção. Infelizmente, vejo pela crise européa que a situação do café nacional na Europa é gravissima. Talvez seja pessimismo meu. Para determinados paizes, a propaganda pouco adeantará. Não ha quem não conheça o café. A questão é a difficuldade em obter-se ouro para o pagamento dessa mercadoria. Todos os paizes da Europa Central estão tratando seriamente de diminuir as importações. O café, que não é considerado artigo de primeira necessidade está, por assim dizer, na lista negra. Paizes como a Polonia, Tcheco-Slovaquia, Hungria e outros, em numero de oito já limitaram a saida de ouro para acquisição de café, além de terem ainda um consideravel imposto sobre a importação desse artigo. Quer isso dizer que, dentro de pouco tempo, o consumo de café desapparecerá nessas regiões. E o que não será, então, dentro de alguns annos mais, quando as novas gerações não estiverem com o paladar educado para essa bebida? Tudo mais difficil".

Cultuando a memoria dos marinheiros mortos na revolta de 1910

AS SOLENNIDADES DE HONTEM

Conforme se costuma fazer em todos os annos anteriores, realizou-se hontem as romarias aos tumulos dos marinheiros mortos no levante de 1910.

Houve missa na egreja da Candelaria, cuja nave se enchera de marujos, tocando, fóra do templo uma banda de fuzileiros navaes. O almirante Protogenes Guimarães, ministro da Marinha esteve presente. Após a missa os marinheiros se dirigiram, em romaria aos cemiterios de São João Baptista, e Maruhy, da vizinha capital fluminense, onde se acham os tumulos do almirante Baptista das Neves, do tenente Lahmeyer e do grumete Geminiano.

A' volta destes tumulos, os marinheiros se conservaram em silencio pelo espaço de dois minutos, depositando em seguida, corôas de flores naturaes.

NO FORO MILITAR

ENTROU EM FE'RIAS UM AUDITOR DA MARINHA — CONVIDADO UM AUDITOR EM DISPONIBILIDADE PARA SUBSTITUIL-O

Entrou hontem, no goso das férias regulamentares o auditor da 1ª Circumscripção Judiciaria Militar, com jurisdicção na Armada, bacharel Henrique Alberto Magalhães de Almeida, sendo, pelo presidente do Supremo Tribunal Militar, por portaria tambem de hontem, convocado o auditor em disponibilidade mais antigo, bacharel Elias Fernandes Leite, para substituil-o, o qual tomou immediatamente posse dessas funcções.

PROSEGUIMENTO DE SUMMARIOS DE CULPAS

Terão logar hoje, na Terceira Auditoria de Guerra, Exercito, o proseguimento dos summarios de culpa de Genesio Bispo dos Santos, Octacilio Neves Brasil, Mario André Gomes, Severino Hygino de Lima e João de Araripe Macedo, sendo este 2º official do Collegio Militar desta capital e as demais praças do 2º Regimento de Infantaria.

CHEGOU, HONTEM, O INTERVENTOR EM PERNAMBUCO

Vindo de Recife, desembarcou hontem no aeroporto da ilha dos Ferreiros, da Panair, o interventor federal no Estado de Pernambuco, dr. Carlos de Lima Cavalcanti.

O avião da carreira semanal dessa companhia chegou ás 15,00, adeantado 45 minutos do seu horario habitual.

Agitam-se Os Meios Carnavalescos da Cidade

O Que Foi a Reunião de Hontem na Federação das Sociedades Carnavalescas do Rio de Janeiro

Cresce a cada dia que passa, o enthusiasmo nos meios recreativos e carnavalescos da cidade pela iniciativa tomada pelos poderes municipaes em prol da maior festa da cidade, — o Carnaval.

Alliadas ás nossas maiores agremiações de turismo, estão todos os centros sociaes do paiz, afim de dar o maior realce aos festejos maximos do povo carioca.

Succedem-se as demarches, necessarias para a consecução dessa iniciativa.

Ainda hontem, á noite, na séde do Club dos Democraticos, a novel, porém, prestigiosa, Federação das Sociedades Carnavalescas, realizou importante assembléa das sociedades federadas, onde foram ventilados assumptos de maxima importancia, todos elles tendentes a tornar excepcional o maior acontecimento da vida do nosso povo, expurgando-o, porém, das mazellas que lhe entravam o brilho como tambem dos perniciosos elementos que proliferam no meio recreativo, enodoando-o.

Occupou a presidencia o sr. Alfredo Paulo Ewbanck, que teve a secretarial-o o sr. Adamastor Magalhães.

Dentre os varios assumptos que com carinho e escrupulo necessarios foram objectos de discussão, é de justiça resaltar as propostas dos srs. Ernesto Ribeiro, dr. Padua Vasconcellos, Adamastor Magalhães e varios outras figuras alli presentes, cujos detalhes em futura edição noticiaremos com abundancia de pormenores.

A festa de 20 de janeiro nos salões do High-Life, sob o patrocinio da Federação, coube ao dr. Padua Vasconcellos, representante do Club dos Democraticos, propol-a.

Ainda o representante do Club Feninanos em veemente apreesntou suggestão para que fosse officiado ao "Jornal do Brasil", declarando que a Federação prescindia da pseuda defesa tomada pelo seu chronista sr. Romeu Arêde, pois que apenas teve a idéa preconcebida de nivelal-a á conhecidas casas de tavolagem rotuladas de "grandes sociedades carnavalescas".

O sr. Ernesto Ribeiro, credenciado pela assembléa para representa-lo no Conselho Consultivo de Turismo pronunciou veemente discurso, trazendo a publico, anormalidades e actos pouco honestos praticados por certos cavalheiro quando no ultimo carnaval, se achava integrado na commissão que trabalhou junto ao gabinete do então governador da cidade e onde varias sociedades foram sacrificadas para serem contemplados nucleos carnaavlescos de existencias duvidosas.

Além dos representantes da imprensa, alli se achavam os drs. Benevenuto Berna, presidente do Centro Carioca, representantes das nossas aggremiações carnavalescas.

USAE

Meigo

Maravilha do Seculo XX

O novo creme de Sabão espumante para a Barba Meigo, que é agradavelmente perfumado, e a sua espuma consistente, espessa multiplica-se 530 vezes, amaciando a pelle de um modo notavel.

A' venda em todas as casas de primeira ordem em todos os Estados do Brasil e na Perfumaria

KANITZ

Rua 7 de Setembro, 127 e 129.

O director interino dos Correios e Telegraphos, chamado ao gabinete do Ministro da Viação

O ministro da Viação mandou chamar hontem, á tarde, ao seu gabinete o dr. Elesbão Velloso, director do Material, e que actualmente exerce, interinamente, as funcções de director do Departamento dos Correios e Telegraphos.

A conferencia foi demorada.

VIOLENTOS COMBATES ENTRE CHINEZES E JAPONEZES NO NORTE DA MANDCHURIA

ESTÃO EMPENHADOS EM LUTA CERCA DE SETENTA MIL HOMENS

A' Offensiva Nipponica Para a Tomada da Praça de Pai-Chuan

LONDRES, 23 (HAVAS) — Communicam de Kharbin, que, no norte da Mandchuria, estão travados violentos combates entre chinezes e japonezes.

As forças em presença eram calculadas, de cada lado, em trinta e cinco mil homens, approximadamente.

Os japonezes affirmavam haver tomado a praça de Pai-Chuan e annunciavam a proxima dispersão dos voluntarios chinezes, o que lhes proporcionaria o controle de consideravel parte da provincia de Hai-Lung-Kiang.

Segundo informações de

Imperador do Japão

fonte chineza, a praça de Pai-Chuan ainda estaria, entretanto, em poder dos chinezes, não obstante repetidos e violentos ataques japonezes.

Federação Brasileira Pelo Progresso Feminino

Na séde da Federação, á rua Pedro I n. 7, haverá, hoje, 24, uma grande reunião de representantes de associações femininas e feministas, afim de serem apresentadas suggestões de interesse collectivo.

A essa reunião, que se realizará ás 20 horas, deverão comparecer todas as senhoras, socias ou não da F. B. P. F., e suas congeneres, que se interessam pelo momento social e politico do Brasil.

Entrada franca.

A Capital Fluminense e os Seus Flagellos Tradicionaes

Ao velho tormento da Sêde, Associou-se Agora o Supplicio do Pão Adormecido

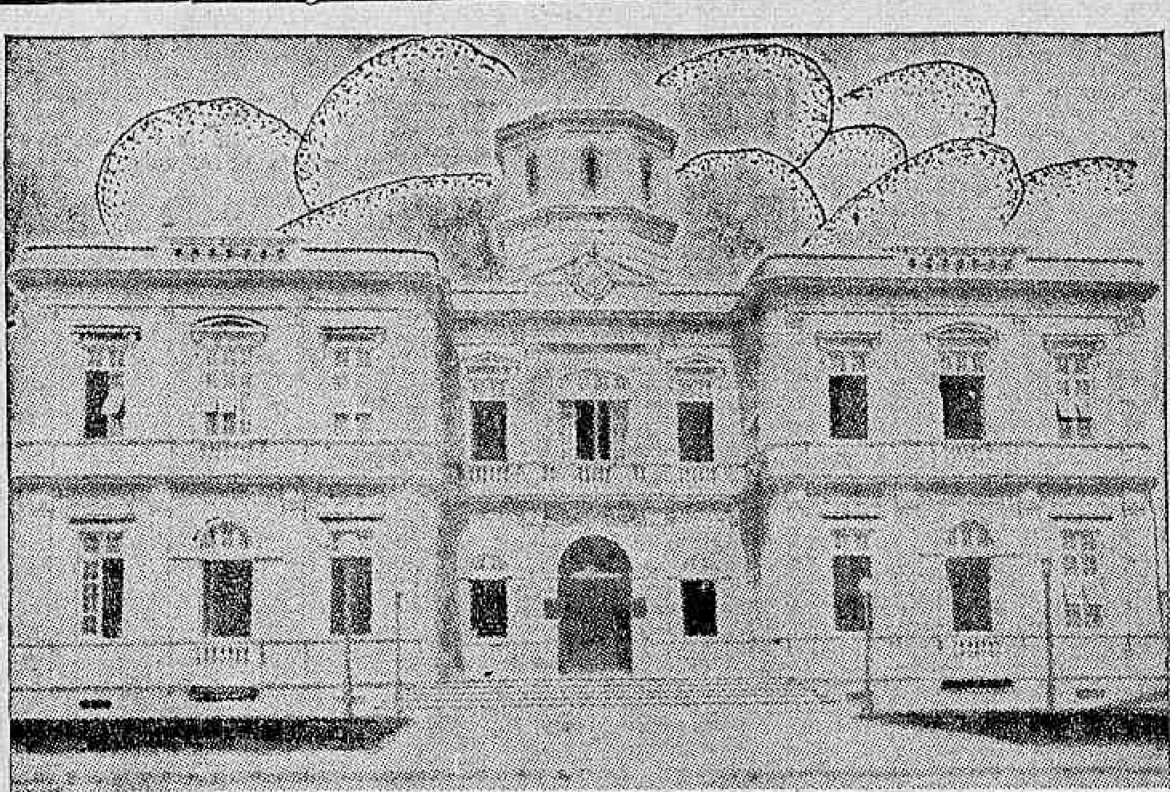

A Prefeitura Municipal de Nictheroy

O vulto duma das barcas da Cantareira, quando se approxima do cáes Pharoux, ou aponta ao largo, na bahia de Guanabara, traz sempre á lembrança do publico um instrumento de continuas ameaças á sua tranquilidade.

Já ninguem cogita do horario, tão pouco se pensa em conseguir um logar, sob o toldo, onde as aguas da chuva, livres de quaesquer obstaculos, não penetrem desde as roupas até á medula dos passageiros.

O estado de conservação das barcas, como tambem o perigo imminente que elle constitue para a população de Nictheroy, passaram ao dominio das coisas vulgares e consideradas sem remedio.

De facto, a concessão a titulo provisorio obtida pela empresa afim de dilatar o prazo de viagens, que era de 15 em 15 e passou de 20 a 30 em 30 minutos, criou fóros de acto definitivo e com tendencia, aliás, de se transformar em medida cuja elasticidade terá limites imprevistos.

A ULTIMA ILLUSÃO

Houve, é certo, uma fragil esperança na acção do dr. Vannier, fiscal do governo fluminense junto a Cantareira. Ella desvaneceu-se, porém, com o decorrer dos tempos, porque os gestos desmentiram, de modo flagrante, a promessa do cumprimento, a rigor, das determinações do contrato.

Foi, por assim dizer, a promessa que teve o merito de fechar as portas a illusões futuras. Ninguem mais acredita no poder do governo local para fazer a Cantareira entrar nos eixos.

DO TORMENTO DA SÊDE AO SUPLICIO DO PÃO ADORMECIDO

As irregularidades da Cantareira, representam, comtudo, uma gotta de agua no Oceano, se considerarmos, em sentido figurado, as demais provações de que o povo está sendo victima resignada.

DEPOSITOS DE GORDURAS

Na maioria das residencias de familias, por exemplo, se as torneiras dagua fazem o desespero da sêde, os depositos para accumularem os residuos destinados como materia prima para a fabricação de saponaceos, esses então valem por um grave attentado á salubridade da capital, além de ser ainda um fóco permanente de miasmas collado ao nariz da collectividade pela imposição duma lei absurda.

ONDE CULMINAM AS PROVAÇÕES

Mas onde as provações da população da visinha cidade culminam, com effeito, as raias da intolerancia, é no caso da solução encontrada pelo entendimento entre proprietarios e empregados de padarias.

UM REGIME ABSURDO

Chegou-se, pois, a pôr em pratica um regime de entrega de pão que aberra do bom senso, inclusive das normas geraes adoptadas em qualquer ponto do paiz.

Diariamente, em obediencia ás novas posturas municipaes, Nictheroy recebe pão fresco entre 10 e 11 horas da manhã, excepção feita de sabbado para segunda-feira, quando a sua falta se faz sentir por 50 horas.

NINGUEM ESTA' SATISFEITO

Não ha contentes. Antes maioria absoluta se manifesta contra esse criterio, encontrando-se entre os manifestantes grande numero de padeiros e a população inteira.

Corre que essa decisão entre autoridades e representantes dos syndicatos dos distribuidores, tem caracter precario, e não póde, com franquesa, ter outro aspecto, de contrario avolumará a série de difficuldades que se vêm criando, simultaneamente, para o publico e para o commercio de padaria.

HA QUEM VENHA ABASTECER-SE NO RIO

Assiste-se, pois, diariamente, ou á supressão desse alimento matutino, ou então a grupos de pessoas atravessarem a Guanabara para se abastecer no Rio.

Em qualquer das hypotheses, é facil imaginar que dessas deliberações do publico decorre sensivel reducção nos negocios dos fabricantes de productos de padaria e, consequentemente nascem novos embaraços para que elles satisfaçam suas obrigações com os seus auxiliares e mesmo com os cofres do Estado, por onde se

O Ruidoso Epilogo do "Escandalo do Ar"

Foi Preso e Recolhido á Penitenciaria de Santé o Sr. Bouilloux-Lafont

PARIS, 23 (A. B.) — O sr. André Bouilloux-Lafont, preso esta manhã, em connexão com o rumoroso "escandalo do ar" foi recolhido á penitenciaria de Santé, depois de haver-se communicado com seus advogados.

Reina grande sensação, em vista da prisão de uma personalidade tão conhecida em todo o paiz.

A Grande Questão das Dividas de Guerra

Os Estados Unidos Não Concordam Com o Adiamento do Vencimento

WASHINGTON, 23 (A. B.) — Segundo informação divulgada pouco depois do meio dia de hoje, o governo norte-americano teria decidida não concordar com a proposta de adiamento do vencimento das prestações das dividas de guerra, a 15 do proximo mez, e, bem assim, com o cancellamento dos mesmos debitos.

Espera-se uma communicação official a respeito, depois da conferencia entre o presidente Hoover, e membros do governo e proceres parlamentares.

Mais vadios autuados na 1.ª auxiliar

Foram hontem, autuados no cartorio da Secção de Vigilancia Geral e Transporte, a cargo do commissario Martins Vidal, e superintendida pela 1ª delegacia auxiliar, mais os seguintes vadios: Raymundo Nonato de Andrade, Idalocio Araujo; Silverio Rodrigues Pinheiro, Waldomiro Gonçalves Dias; Lupercinio Raymundo, Jorge Ferreira de Andrade, Claudionor da Silva, Francisco Teixeira, Agennor Salvador de Almeida, Decio Tavares Roque, Basilio Filho, João Maximiano Marino Lima, Antonio de Barros e Antonio da Silva Costa.

Em Torno de Um Ante-Projecto de Lei de Imprensa

(Continuação da 1ª pagina)

elaboração do ante-projecto. Com toda a calma, o nosso antigo confrade respondeu:

— A commissão encarregada de elaborar o ante-projecto da lei de imprensa não confiou á U. T. L. J. e nem a nenhuma ossociação de classe a elaboração do ante-projecto, que tanta celeuma tem provocado.

E depois:

— A publicação no "Diario Official", do ante-projecto apresentado á commissão pelo sr. Stepple Junior, em nome da U. T. L. J., foi feita por lembrança do sr. Herbert Moses e determinada pelo sr. ministro do Trabalho, afim de receber suggestões, não só daqui, como de todo o Brasil, e tanto assim, que o sr. Herbert Moses propoz a publicação por quinze dias, e o ministro mandou fazel-a por sessenta.

A commissão, que não é discricionaria, receberá suggestões, não só dentro do projecto como fóra delle, podendo até ser apreciado um substitutivo.

Por fim, o sr. Aggripino Nazareth declarou:

— A minha missão na commissão é e será de elemento coordenador das tendencias do sr. Herbert Moses e do sr. Stepple Junior.

Agradecendo a gentileza com que distinguiu o DIARIO CARIOCA, iamos pôr termo á pa-

Dr. Herbert Moses, presidente da A. B. I. e membro da commissão

lestra, quando o dr. Aggripino, nos frisou:

— Não esqueça que sou jornalista e como tal sou partidario da liberdade da imprensa, sem prejuizo, entretanto, duma lei que regulamente esta liberdade.

Estava encerrada a nossa palestra.

VIDA MUNDANA

O Mundanismo da Metropole em Roda Viva...

HONTEM foi um grande dia para o alto mundanismo da metropole, que andou numa verdadeira roda viva pelos nossos salões elegantes.

A's 16,30 horas, tivemos a linda "Hora de Arte" do Automovel Club, promovida pelo Comité de Imprensa e sob o patrocinio da sra. Anna Amelia Carneiro de Mendonça e do sr. Herbert Moses.

A reunião foi encantadora: — Claudio de Souza realizou uma palestra literaria; Jorge Fernandes cantou coisas deliciosas; Eros Volusia dansou; Zoraide Aranha, disse versos interessantes; Joubert de Carvalho fez musica brasileira; Olga Praguer fez-se ouvir em bellas canções; houve canto typico por Lilian Paes Leme, com o Trio T. B. P.; e mais seis definições de Hildeth Favila, Didi Caillet, Diva Jalor, Bastos Portella, Thomaz Murat e Paulo Gustavo; e ainda humorismos de Mesquitinha.

Programma excellente, interpretação maravilhosa, ambiente elegantissimo.

Depois da festa do Automovel Club, veiu a do Botafogo, ás 21 horas, tambem encantadora. Ouvimos ali o Conjunto dos Carajás; sólo de piano por Mario Cabral, de serrote por Carlos Frias e de violão por Carlos Lentine e Jacy Pereira; canto por Zézé Fonseca, Francisca Jacobina, João Petra de Barros e Moacyr Bueno Rocha, além de anecdotas de Jorge Murad.

E não foi só. No Municipal Maria Olenewa realizou a festa annual de apresentação de suas alumnas da Escola de Bailados Classicos, com uma "sala" repleta de gente culta e elegante, que se não cansou de applaudir essa esplendida manifestação de arte.

Amanhã, á noite, o Rio vae assistir um acontecimento artistico de excepcional successo: — a execução da IX Symphonia de Beethoven, obra prima de arte musical, que será dirigida pelo maestro Francisco Braga e cantada em portuguez, com orchestra de 90 professores e um corpo coral de 250 vozes.

Os solistas responsaveis pelo mais delicado da symphonia são: sra. Gulomar Bandeira Stampa (contralto); sra. Italia Repetti Cortez (soprano); sr. Sylvio Vieira (tenor); sr. Alexandre de Lucchi (baixo). Todos discipulos do maestro Salvatore Ruberti.

A eexcução da Symphonia é difficillima, sendo imprescindiveis tissitura agudissima para o tenor, perfeita segurança de notas centraes para o contralto e o baixo, vocalização, potencial sonoro riqueza de timbres e resistencia de conjunto.

LETRAS E ARTES

Raul Bopp, o grande escriptor vanguardista, vae publicar, breve um estudo interessantissimo — "Origens christãs da syphilis".

— Apparecerá, ainda este anno, um novo romance de Jorge Amado — "Ruy Barbosa n. 2".

— "Barracão" é o titulo do romance que a escriptora Rachel de Queiroz lançará em janeiro.

ANNIVERSARIOS

Fazem annos hoje:

As senhorinhas — Rosa Oliva, Gulomar Simões, Maria das Dores Alves Affonso, Clarinda Rangel de Vasconcellos e Santinha Novaes.

As senhoras — Baroneza de Cabo Verde, Oscar de Carvalho, Noelia Machado Bastos, Hermé Bueno Brandão e Judith Martha de Oliveira.

Os senhores — General Raphael Tobias; drs. Flavio da Silveira, Luiz Veiga e Olavo Tavares; Carlos Olyntho Braga e Oscar Carvalho.

— Em sua residencia á rua Alvaro Ramos n. 131, Diva dará ás suas amiguinhas, uma recepção pela passagem de mais uma primavera.

Cumprimentamos por esse motivo o casal Pires Ferreira.

— Transcorre hoje o natalicio da galante menina Lucia, filha do casal Bernardes Sobrinho.

— Dr. Luiz Lacerda Guimarães — O dr. Luiz Lacerda Guimarães, que ha longos annos exerce a sua clinica nesta capital, terá hoje opportunidade de avaliar da larga e profunda estima que soube conquistar no exercicio da profissão de que fez um verdadeiro apostolado.

Os seus amigos, festejando esta data, que é a do seu anniversario, irão testemunhar-lhe, mais uma vez, a satisfação que lhes causa a sua commemoração e exprimir-lhe novos votos de felicidade.

O dr. Lacerda Guimarães allia á qualidade de apaixonado cultor da sciencia dotes de coração que o tornam admirado e querido de todos os que desfrutam a ventura de o ter como amigo. E' um gentilman e um abnegado. Faz amigos com a mesma facilidade com que cria dedicados.

Os pobres têm no grande homem de sciencia um protector e a sociedade um dos seus mais brilhantes expoentes.

A's felicitações dos seus amigos, juntamos as nossas.

NASCIMENTOS

Orlando José é o nome que, na pia baptismal, recebeu, domingo ultimo, o interessante filhinho do casal dr. Armando Pereira do Valle-D. Ernestina Gama do Valle.

NOIVADOS

Contratou casamento com a professora municipal srta. Maria Mercedes de Araujo Mello, o sr. Waldemar José Salles, funccionario bancario.

CASAMENTOS

—Realiza-se hoje o consorcio do sr. Arnaldo Bissigger digno chefe da contabilidade da Universal Pictures do Brasil S.|A. com a srta. Olga Pinto Martins, dilecta filha da viuva Pinto Martins elemento de escol da sociedade carioca.

— Realiza-se hoje, o consorcio da srta. Maria Suzana da Cunha, filha de Luiz da Cunha (fallecido) e de d. Amandina Maria d aSilva, com o sr. Nelson Carvalho de Souza, estimado vendedor da casa "Oscar Rudge" e filho do sr. Kaoen Carvalho de Souza, funccionario da E. de F. Central do Brasil, e de d. Orcelina Carvalho de Souza.

O acto civil realizar-se-á ás 13 horas, na séde da 7ª Pretoria á rua dos Invalidos e o religioso ás 17 1|2, horas, na matriz de S. Luiz Gonzaga em Madureira.

Serviráo de paranymphos em ambos os actos, por parte do noivo o sr. Oscar Rudge e exma. esposa madame Oscar Rudge e por parte do noivo o sr. Newton Carvalho de Souza e exma. esposa d. Haydée Kanitz Carvalho de Souza.

A' noite na residencia dos paes d noivo, á rua Barão 211, Jacarépaguá, haverá uma soirée dansante, ao som da applaudida "Gouvéa-Jazz", em regosijo ao acto.

RECITAES

Realiza esta festejada cantora patricia, Heloyza Mastrangioli no dia 28 do corrente, ás 21 horas, no Theatro Municipal, mais um dos seus applaudidos concertos.

O merecido renome de que gosa a brilhante artista deixa prever o que será a sua festa de arte.

O esplendido programma, escolhido com criterio artistico e fina sensibilidade, será, tambem, estamos certos, do molde a encantar e deliciar os innumeros admiradores de Heloysa Mastrangioli, que, de ha muito nos habituou a reuniões de pura espiritualidade.

ALMOÇOS

No proximo dia 8 do corrente, em local que será previamente annunciado, realizar-se-á o quinto almoço de confraternização da classe dos advogados.

A commissão está solicitando o comparecimento de todos os advogados, não só desta capital como dos Estados.

As listas encontram-se nas salas do Instituto da Ordem dos Advogados Brasileiros, nos 1º e 4º ands. do Palacio da Justiça, sendo já grande o numero de adherentes.

Será no proximo domingo, 27 do corrente, no Sacco de S. Francisco, o almoço de cordialidade, que a Sociedade Brasileira de Bellas Artes promove ao nosso confrade sr. Carlos Rubens.

Não só artistas como intellectuaes adheriram a essa homenagem ao conhecido critico de arte.

HOMENAGENS

O professor Antenor Nascentes, cathedratico do Collegio Pedro II acaba de publicar, com o prefacio de Meyer Lubke, o primeiro "Diccionario Etymologico da Lingua Portugueza" — obra de erudição que representa para o seu autor vinte annos de estudos e de trabalho.

O illustre philologo vae, por esse facto, receber de seus collegas, amigos e admiradores, significativa homenagem, á qual já adheriram os seguintes professores:

Henrique Dodsworth, Euclydes Roxo, Lafayette Pereira, Gildasio Amado, Jullo Nogueira, Pedro do Coutto, J. B. Mello e Souza, Philadelpho Azevedo, Quintino do Valle, Annibal Costa, Walter Cardim, Adrien Delpech, Ciro Farina, Raja Gabaglia, Roberto Accioli, Delgado de Carvalho, Ernesto Faria, José Oiticica, Luiz Pinheiro Guimarães, Tristão da Cunha, Carneiro, Leão, Francisco Venancio Filho, Cecil Thiré, Joaquim I. de Almeida, Lisboa, Agliberto Xavier, José Lourenço dos Santos, Hahnemann Guimarães, Nelson Romero, Julio Cesar de Mello e Souza, Clovis Monteiro, Pedro Soares Meirelles, Octacilio A. Pereira, Oswaldo Serpa, J. de Lamare S. Paulo e George Sumner.

As listas de adhesões acham-se no Externato do Collegio Pedro II, na Livraria Alves e na Livraria Freitas Bastos.

Mario Aché Cordeiro — E' com justa satisfação que um grupo de jornalistas homenagea, na data de hoje, Mario Aché Cordeiro.

Sór os que convivem com Mario é que sabem admirar, os seus dotes de intelligencia, e a bondade de seu coração.

Justissima, pois será a homenagem que se levará a effeito hoje, ás 20 horas no Restaurante Cayru'.

APPERITIVOS

Tem corrido num ambiente encantador os apperitos do salão azul do Alhambra, sob a direcção do bailarino Kito.

Durante as tardes das 5 ás 8 horas, um encantador conjunto de ballarinas toma parte.

As familias do Rio têm mais uma casa de diversões para passarem as tardes alegres.

Uma orchestra typica toca ao decorrer da tarde.

FESTAS

— A directoria do America F. C., em continuação ao seu programma de festas, organizado para este mez, fará realizar no proximo sabbado, dia 26, mais um elegante chá-dansante, que terá inicio ás 21 horas.

As dansas serão animadas pela American-Jazz. O ingrseso dos associados será feito na fórma do costume.

— O programma social do Botafogo F. C. marca para domingo proximo, mais um dos seus apreciados jantares dansantes, no salão restaurante do club.

Uma excellente jazz iniciará a reunião ás 31 horas, entrando os socios na fórma dos estatutos.

— No proximo dia 25, ás 22 horas, nos salões do Fluminense F. C., será realizada a sessão solemne seguida de baile, com que o Syndicato Medico Brasileiro commemorará o seu 5º anniversario.

A entrada dos socios far-se-á mediante o recibo n. 4. Os que estiverem em dia com a thesouraria do Syndicato e desejarem convites, poderão encontral-os na séde, todos os dias, das 16 ás 17 horas, com o dr. Pinto da Rocha. Para esta festa, os permanentes não terão valor.

LUTO

FALLECIMENTOS

Profundamente consternados sentimos ter de tornar publico o fallecimento hontem occorrido do sr. Antonio Nunes da Fonseca, antigo e estimado auxiliar da "Agencia Will", onde trabalhou nove annos, e cujo desapparecimento é sinceramente deplorado por todos os collegas de serviço e o chefe da casa.

O enterro realizar-se-á ás 13 horas, saindo o feretro da rua Evaristo da Veiga, 149-sob.

MISSAS

Na egreja de S. Francisco de Paula, altar de N. S. das Dores, será rezada hoje, ás 10 horas, a missa de 7º dia por alma do sr. José Luiz Mendes, sogro do sr. Alipio Cascão, do commercio desta praça.

— Como nos annos anteriores, o Syndicato Medico Brasileiro mandará celebrar missa de suffragio por alma dos seus bemfeitores, dr. Felicio Torres e d. Elvira Reis de Castro Oliveira e demais membros fallecidos, na egreja de S. Francisco de Paula, ás 10 horas, do dia 25 do corrente, no altar de N. S. das Victorias.

— Reza-se, hoje, ás 9 horas, na egreja de Santo Antonio dos Pobres, missa em suffragio da alma da senhora Idalina Candida Lopes da Silva, mãe do sr. Arthur Pereira Lopes da Silva, chefe de secção da Inspectoria de Aguas e Esgotos.

— D. Maria da Cruz Conceição — Por alma da pranteada extincta, d. Maria da Cruz Conceição, será rezada amanhã, ás 8 horas, pelo eterno descanso de sua alma, missa de setimo dia.

Esse acto effectuar-se-á no altar-mor da matriz do Realengo.

O Modelo do Dia

Original de Mme. CARVALHO, Directora do Lyceu Imperio — Desenho especial para o DIARIO CARIOCA

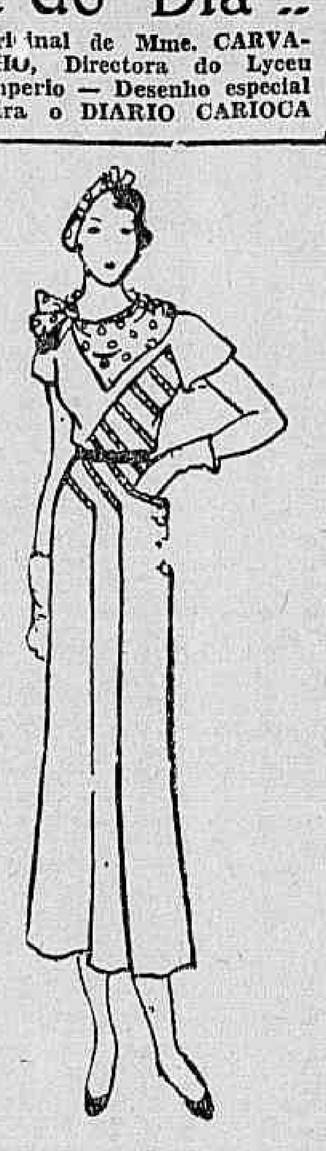

Vestido em "toile de soie" branco, guarnecido de ponto ajour feito á mão. Echarpe e cinto em crêpe setim branco de bolas encarnadas. Acompanha-o uma boina do mesmo tecido fantasia.

Musica

VILLA LOBOS E O "ORFEÃO DE PROFESSORES" NO I. N. DE MUSICA

Ainda está na memoria de todos as esplendidas audições corraes que o eminente compositor e bravo maestro brasileiro H. Villa-Lobos effectuou, preparando e apresentando o "Orfeão de Professores" no Theatro João Caetano. A primeira, modestamente, se intitulou de ensaio de demonstração orfeonica, e a segunda constituiu excepcional homenagem á Marguerite Long. Entretanto, essa notavel artista teve occasião de elogiar plenamente a manifestação, e agora, reconhecendo a direcção do Instituto Nacional de Musica o seu valor artistico absoluto, e prestando uma justa homenagem a Villa-Lobos, ouviremos novamente o "Orfeão de Professores" em concerto official do dito estabelecimento. Ultimo da temporada terá elle logar no proximo dia 28, ás 21 horas, no salão "Leopoldo Miguez", achando-se os ingressos á venda na portaria do Instituto. No programma, para côro a secco, figuram Vittoria, Bach, Rameau, Mozart, Beethoven Chopin, Duque Bicalho, Homero Barreto, Barroso Netto e Villa-Lobos. A directoria geral de Instrucção Publica patrocina o concerto.

RADIO

RADIO SOCIEDADE

8.30 horas — Hora Certa — Jornal da Manhã — Noticias e Commentarios. Ephemerides brasileiras do Barão do Rio Branco.

12 horas — Hora certa — Jornal do Meio Dia — Supplemento musical até 13 horas.

17 horas — Hora certa — Jornal da Tarde. Quarto de Hora Infantil, por Tia Beatriz. Supplemento musical. Previsão do Tempo.

18 horas — Transmissão de discos variados.

19 horas — Hora Certa — Jornal da Noite. Supplemento musical.

20 horas — Arte Culinaria Bhering.

20.30 horas — Cousas d'O CAMISEIRO.

21.15 horas — Notas de sciencia, arte e literatura.

Transmissão da "Noite de Variedades Victor", da serie organizada pela Radio Sociedade do Rio de Janeiro, em combinação com as Lojas Christoph. Será irradiado um programma de musica popular, em primeira audição das provas dos novos discos Victor Brasileiros para dezembro.

RADIO EDUCADORA DO BRASIL

Das 14 ás 14.30 — Variedades em discos.

Das 14.30 ás 15 horas — Tangos e canções regionaes.

Das 18 ás 19 horas — Programma seleccionado — Observações meteorologicas, e novidades Odeon da Casa Edison.

Das 19.45 ás 20 horas — Radio-Jornal, com sua focalização dos factos mais em evidencia da actualidade.

Das 20 ás 21 horas — Programma de discos escolhidos.

Das 21 horas em deante — Programma em nosso Studio, — em homenagem ao director-artistico da Radio Educadora do Brasil, dr. Abias Octavio Vieira, organizado pelo dr. Renato de Araujo e directoria, e demais funccionarios. O homenageado será saudado pelo sr. Alfredo Guimarães Dahlheim, que focalizará suas qualidades apreciaveis, especialmente quanto á sua actuação em beneficio da Radio Educadora.

O programma será classico, constituido por eminentes artistas de nosso meio musical. A direcção será feita pelo prof. Alvaro Pinto de Oliveira. Cantoras lyricas Mlle. Cecilia Rudge e mme. Lobato, e o tenor Oscar Gonçalves.

RADIO CLUB DO BRASIL

Das 7.45 ás 8.15 horas — Aula de gymnastica pel aprof. Polly Welt, com o concurso da pianista, senhorinha Vera de Oliveira.

Das 8.15 ás 9 horas — Radio Jornal numero 175 do Radio Club do Brasil.

Das 13 ás 14 horas — Programma de discos variados.

Das 16 ás 17 horas — Programma de discos variados.

Das 19 ás 21 horas — Programma de discos variados.

Das 21 ás 21.15 horas — Serviço de Publicidade da Imprensa Nacional.

Das 21.15 em diante — Transmissão de um programma especial de musica regional brasileira, offerecido pelo "O Camiseiro".

Neste programma será irradiado o lindo poema de Catullo Cearense — "Quinca Micuá", com a interpretação de Renato Murce e intercallado de musica sertaneja pelos seguintes artistas: Stefana de Macedo, Lucia Morce, Cordelia Tavares, Rogerio Guimarães, Breno Ferreira, Lourival Montenegro, Antonio Neves e Jorge André.

Radios, Discos e Victrolas a longo prazo
A MELODIA
R. GONÇALVES DIAS, 49

THEATRO

"Banana Real", hoje, em premiére, no Carlos Gomes

Oscarito, o comico moderno que foi a maior novidade deste anno, nos theatros da cidade e que tem optimos papeis em "Banana Real"

Com as estréas das "vedettas" Vanise Meirelles e Julieta Valença, a "Companhia de Grandes Espectaculos Modernos" representa hoje, em premiére, mais um dos dymnamicos originaes que Jardel Jercolis vem apresentando com exito no theatro Carlos Gomes, uma victoriosa temporada de arte nacional.

"Banana Real" é o titulo dessa revista escripta pelo proprio Jardel Jercolis de parceria com Luiz Iglezias, em 21 quadros de lindas fantasias, bom humor e excentricidades.

A distribuição do "Banana Real" é a seguinte:

Titulos dos quadros: — 1. "Ouvindo Estrellas..." — Olho de vidro, Pinto Filho; Ajudante, Manoel Vieira; Astrologo, Carlos Lopes; Astronoma, Vanise Meirelles; Estrellas americanas, Mary & Alba Lopes; Cometa, Oscarito Brennier; A nossa estrella, Aracy Côrtes; Bendengó, Henrique Chaves; "Star's", girls.

2 — "Qando ellas cáem..." — O pesado, Barbosa Junior; O leve, Antonio Sampaio; A que cáe, Julieta Valença.

3. — "Collegio... do amor"! —Ella, Lodia Silva; Elle, Carlos Lisboa; Os bedeis, Lou e Janot; Os collegiaes, corpo de girls.

4. — "Tem calma, Polydóra!" — Polydóra, Aracy Côrtes; olho de vidro, Pinto Filho; o pesado, Barbosa Junior; Madame, Vanise Meirelles; A criada, Lita Prado.

5. — "O homem mosca" — Commere, Julieta Valença; Cometa, Oscarito Brennier; O mosca, Carlos Lisboa.

6. — "O Rajah de Smyrna" — Favorita, Alba Lopes; Eunucho, Manoel Vieira; Bayadera, Mary Lopes; Rajah, Carlos Lisboa; Fatmá, Lou; Escravo, Janot; Odaliscas, girls.

7. — "Viuvinha que vem de Belém..." — Gavião, Barbosa Junior; A Viuvinha, Lodia Silva.

8 — "Luces del Plata!" — El gaucho, Mary Lopes; La china, Alba Lopes; gauchos y chinas, girls.

9. — "O tombo de Belzebuth" — Olho de vidro, Pinto Filho; Cometa, Oscarito Brennier; Belzebuth, Henrique Chaves; Morena, Aracy Côrtes.

10. — "Banana Real!!!..." grande apotheose.

Prosegue o successo de "Novissima", no palco do Broadway

Já dissemos hontem que "Novissima" é uma realização victoriosa. E o successo que vem obtendo no Broadway é a prova mais evidente da nossa affirmativa.

Houtem duas excellentes casas teve aquelle cine theatro; hoje, mais duas sessões attrairão o publico carioca desejoso de ver os elementos da nossa sociedade que compõem "Novissima" desempenhar a sua difficil missão de arte theatral.

"Plaquette", o delicioso passatempo de Henrique Pongetti, com musica de Joubert e Carvalho e outros, é a peça do dia, e vem dest'arte encantando todo o publico fino que frequenta o Broadway.

Tem sentimento, tem alegria, tem encanto, sem ter o double-sens das peças de hoje .E' feita para familias.

Recital de Lely Morel

Na tarde de terça-feira, ás 17 horas, no foyer do theatro João Caetano, a imprensa desta capital foi fidalgamente homenageada pela "embaixatriz do tango", no cocktail ali realizado, o qual teve a presença de representantes de todos os jornaes locaes.

A festa decorreu na mais intensa alegria e foram tiradas muitas photographias.

O recital de Lely Morel, no proximo sabbado, ás 21 horas, no João Caetano, certamente vae constituir a grande attracção deste film do anno e a nossa sociedade "au grand complet" vae applaudir a maior interprete de musicas portenhas que já venho ao Brasil.

Espectaculos Trianon

Dentro de poucos dias deve estrear nesta capital uma nova Companhia de comedias, organização de Teixeira Pinto com o concurso de Amelia de Oliveira e Arthur de Oliveira.

A nova companhia fará uma excursão pelos bairros e se denomina "Espectaculo Trianon".

O seu elenco é: Amelia de Oliveira, Arthur de Oliveira, Candida Maria, Djalma Sarmento, Evilario Marçal, Guy Martinelli, João Martins, Mathilde Costa, Teixeira Pinto e Victoria Soares.

Espectaculos regionaes em Catumby

No Parque de Diversões da rua Chicorro, em Catumby, serão inaugurados no proximo dia 3, ás 20 horas, os espectaculos regionaes, que terão a intervenção de Eugenio Noronha, Ita Westre, Zoé Philarmonica, Conjunto Verde e Amarello, Zé Viola e outros.

Este foi a informação que nos veiu dar pessoalmente, o sr. Pierre dos Santos (Zé Viola).

O novo programma de palco do Eldorado, segunda-feira

Mais um esplendido programma do palco vae apresentar o Eldorado segunda-feira.

Nelle estrearão varios numeros de attracções, de successo infallivel, e dentre elles se destacam, em primeira plana, os Yumazetti, acrobatas saltadores de fama mundial.

Os Yumazetti parecem que não têm amor á vida. No trabalho que vão executar segunda-feira, elles realizam varias proezas capazes, cada uma dellas, de cortar cerce o fio da vida de qualquer delles.

Entre essas proezas, o duplo salto em basculа occupa um logar de destaque, pelo arrojo e pela loucura que deve possuir os seus realizadores.

Um erro de um centimetro ou de um segundo, e a morte colherá mais uma victima.

Mas os Yumazetti nunca morreram. E' uma verdade que o conselheiro Accacio subscreveria.

Por isso, os leitores poderão ir vel-os sem susto, porque o maximo que lhes acontecerá é soffrer uma descarga nervosa.

Circo Holdelm

Ha grande ansiedade pelos ultimos espectaculos do grande Circo Holdelm.

Diariamente chegam pedidos de reserva de localidades para os espectaculos finaes da excellente companhia que o illustre empresario sr. Francisco del Mauro nos trouxe.

Nesses espectaculos tomam parte todos os artistas da companhia, que apresentarão novos numeros, variando assim o programma.

Apenas, como muitas familias têm solicitado que o indio exhiba os seus habituaes numeros, estes constarão tambem do magnifico programma.

Conforme já foi noticiado, a companhia embarca na proxima semana e assim, serão estes, em verdade, os ultimos espectaculos que se realizarão do Circo Holdelm.

O successo de "De vento em pôpa!", no Recreio

Vicente Celestino, o applaudido cantor das nossas musicas, que tanto exito alcança no Recreio

Nas duas sessões desta noite, ás 8 1|2 e ás 10 1|4, dar-nos-á o Recreio a interessante revista de Velho Sobrinho, Mario Belmonte e Gastão Penalva, "De vento em pôpa!", que tanto successo está ali obtendo.

Além das canções brasileiras cantadas por Vicente Celestino, "De vento em pôpa!" tem uma abundancia notavel de episodios alegres explorados com muita graça por Alda Garrido e os comicos Nino Nello, J. Figueiredo, Adolpho Sampaio, Americo Garrido, Oscar Cardona e mais varios numeros pittorescos interpretados por Ary Vianna, Gervasio Guimarães, Palmyra Silva, Luellia Jercolis, Dalva Costa, Carmen Novarro, Elvi Dorly e Elza Cabral.

Valery e Nemanoff dansam lindos bailados, tendo tambem um bailado comico Leonor Pinto e Tullo Berti.

Fortes applausos são dados todas as noites, nas duas sessões aos interpretes, bisando Vicente Celestino as canções "Cabocla serrana", de Candido das Neves e "Maria" de Ary Barroso.

"Casa da Mãe Joanna" e ás grandes estréas de amanhã, no "Moinho Vermelho"

Amanhã haverá novo cartaz no "Moinho Vermelho" a elegante casa de diversões da Avenida Gomes Freire.

Subirá á scena pela primeira vez a revista brejeira "Casa da Mãe Joanna", um novo original dos consagrados escriptores "O gordo e o magro".

Estes dois nomes seriam sufficientes para recommendar "Casa da Mãe Joanna" se ás peças enscenadas por "Moinho Vermelho", não se tivessem de ante-mão recommendadas pelo criterio da escolha do Director Artistico, sr. Luiz de Barros e pela fórma quasi nababesca com que a Empresa M. T. Pinto ás monta.

Juntamente com a apresentação de "Casa da Mãe Joanna" coincide a estréa de novos artistas.

São quatro ás estréas de amanhã, salientando dentre ellas a dos famosos cyclistas "Los Colombette", artistas de fama mundial e um numero de extraordinaria sensação.

E' um numero de attracção carissimo e que só a prodigalidade da Empresa de "Moinho Vermelho" seria capaz de metel-o dentro de uma revista brejeira.

Artistas internacionaes "Los Colombette" vem acclamados pelas platéas mais cultas da Europa e da America.

Uma rica scenographia para festa do Leque

Uma linda scenographia está sendo preparada pelo artista Artissano Braga, para a festa do leque que se realiza no dia primeiro de dezembro na Taberna do Alhambra.

Esta scenographia transformará todos os salões desta casa.

Um escolhido programma artistico onde tomarão parte artistas da radio e da Victor, como Salvador Silva, Oswaldo Vianna, a dupla preto e branco, Nelson Teixeira e muitos outros.

Continua na 11ª pagina)

CINEMA

Robert Young tambem está no elenco de "...e o Mundo marcha!", um film da Metro para breve

VAMOS VER BREVE...

..Dreyfus! A epopéa de um bravo que purgou um crime não commettido, até o dia em que tudo se desvendou.

E o film "Dreyfus" nos relata tudo, de um modo brilhante, tendo no papel da figura principal esse artista que é uma das maiores figuras na Europa — Fritz Kortner.

"Dreyfus" vae ser apresentado pelo Programma Serrador, brevemente, no Alhambra.

"Congorilla", que a Fox distribue no Brasil, é o resultado da arriscadissima expedição que o casal Martin Johnson realizou na Africa, com o fito exclusivo de filmar homens e féras.

E' uma producção notadamente sensacional, em que se vêm, no seu "habitat", a maior parte das féras da Africa: — buffalos, antylopes, zebras, girafas, elephantes, rhynocerontes, hyppopotamos, crocodilos, e, pela primeira vez, os gorrillas.

E vêm-se tambem algumas tribus de negros selvagens, entre as quaes a dos pygmeus cuja altura media é de metro e pouco. O Eldorado reprisa este film segunda-feira.

Quem foi "Disraeli", sabem todos os israelitas!

O que foi a vida publica e privada desse grande judeu é tambem conhecida pelos curiosos e estudiosos de leram o livro de André Murol, que estuda a personalidade de "Dishaeli" de maneira profunda e imparcial!

E foi justamente nessa obra famosa do illustre escriptor, que, a Warner First National baseou o seu grandioso film.

O "Disraeli", que vamos ver, já na proxima segunda-feira, no Pathé Palacio é a documentação primorosa da vida politica e particular dessa figura exemplar de patriota abnegado, cujá fé inabalavel nos altos destinos da patria, o levou a enfrentar riscos sem conta, a supportar responsabilidades tremendas, injustiças atrozes, só, completamente só com sua crença religiosa, que nunca abandonou e com a palavra de consolo da esposa dignissima!

Algum dia o leitor imaginou Zasu Pitts interpretando Ferenc Molnar, o famoso theatrologo hungaro?

Essa pergunta não constitue nenhuma impressão de desmerecimento sobre Zasu Pitts, mas ahi está porque Zasu Pitts, interprete typica de entrechos americanos — parecia destinada a jámais, apparecer num desempenho de enredo europeu.

Mas Zasu Pitts, está em "Só ella sabe...", o enredo deliciosamente fino e elegante que a Metro Goldwyn Mayer editou inspirada em "The Guardsman", a famosa peça de Ferenc Molnar, que Alfred Lunt e sua esposa Lynn Fontanne interpretaram no "Guild Theatre" e cuja interpretação repetiram, pelo cinema, graças á Metro Goldwyn Mayer.

Mas além de Zasu Pitts, sempre curiosa, sempre interessante, ha outro "player" engraçado e de valor em "Só ella sabe".

E' Roland Young, que tem sido grande parte de muitos e muitos successos.

"Só ella sabe..." será estreado segunda-feira, no Palacio Theatro.

Aguardam-n'o todo um mundo de gente de sensibilidade, gente de bom gosto, da cidade, porque "Só ella sabe..." é um espectaculo nitidamente chic.

Joan Blondell e George Brent, em "Um passo em falso", segunda-feira, no Alhambra

A unica mulher directora de films pertence ao elenco da Paramount e até hoje nos deu uma boa vintena de producções.

Começando no tempo do film mudo, Dorothy Arzner representa a mulher nesse outro lado do cinema — o lado technico — em que só homens dominam.

O mais recente trabalho de Dorothy Arzner para a Paramount foi

Esta é Lynn Fontanne, a aristocrata do theatro "yankee", que veremos em "Só ella sabe..."

"Quando a mulher se oppõe", o film em que o Imperio nos vae proporcionar occasião de admirar mais uma vez Fredric March e Sylvia Sidney, e ainda Adrianne Allen e "skeets" Gallagher.

Multa gente lamentou não ter visto, no Odeon, "Monstros", o film-museu.

Multa gente lamentou perder, naquelle cinema, a visão das estranhas aventuras vividas por um mundo de criaturas disformes, a multo custo conseguidas pela Metro Goldwyn Mayer, e pela primeira vez mostradas no cinema.

Mas esas pessoas podem descansar: "Monstros", o film-museu, reapparecerá, segunda-feira agora, no Gloria.

Joan Blondell a pequena das pernas mais "eloquentes" do cinema segunda-feira, vae surgir em "Um passo em falso" (Miss Pinkerton), um drama policial da Warner First National, ao lado do irresistivel e dominador George Brentf, o homem que avassalou o coração de todas as "fans" quando, recentemente, surgiu em "Erros do Coração", ao lado de Ruth Chatterton (que é sua mais enthusiasta admiradora, além de ser sua amorosa esposa.

No palco, o Alhambra fará estrear os famosos excentricos musicos Fortuny and Zim, e ainda Malena de Toledo, em tangos; Paquita Léo, bailarina hespanhola; Benedicto Chaves em sólos de violão; e Marussia em seus bailados.

Alfaiataria ALBERTO

solicita de V. Ex. uma visita ás suas exposições de linhas das mais variadas marcas.

PREÇOS DE BONIFICAÇÃO

LINHO TAYLOR LEGITIMO

COSTUME 360$000

RUA DA CARIOCA, 50

TELEPHONE 2-0001

ATRAVÉS DOS ESTADOS

(Continuação da 2ª pagina)

casos obscuros sobre as leis de férias, horas de trabalho, etc., conforme communicado enviado hoje aos jornaes pela Policia.

O RESGATE DOS "BONUS"

SÃO PAULO, 23 (D. C.) — A commissão de resgate dos "Bonus", communicou ás empresas, casas de commercio e bancos, que receberá, para resgate, indistinctamente, os "bonus" de 500$ e de 10:000$000, uma vez que venham acompanhados das relações, cujos impressos, estão sendo distribuidos pela secretaria da Justiça.

Apesar do grande trabalho no resgate desses titulos, crê-se que o praso dado até 31 de dezembro não dará para a conclusão do serviço.

UMA MEDIDA IRRITANTE

SÃO PAULO, 23 (D. C.) — Está causando irritação, a fórma pela qual está sendo feito o policiamento nas ruas centraes da cidade. A' falta de tacto de grande numero de guardas civis, junta-se uma compreensão forçosamente errada das ordens recebidas, pois, não é possivel que as autoridades superiores do policiamento não consintam que ninguem possa mais parar no centro da cidade, nem mesmo no centro das praças, sem que até hoje a ordem e o trafego tenham sido por isso prejudicados.

Mesmo as pessoas que param por um segundo na frente das vitrines das casas commerciaes, são logo chamadas pelos referidos guardas.

Os commerciantes já solicitaram para o caso a attenção da Associação Commercial. Os jornaes, por sua vez estão protestando, esperando-se que a Chefatura de Policia resolva immediatamente esse caso.

AINDA O DESABAMENTO DO HOTEL DO OE'STE

SÃO PAULO, 23 (D. C.) — O desabamento occorrido num aposento do Hotel do Oéste, que resultou a morte do medico carioca Dagmar Lima da Fonseca, foi proveniente de obras executadas no andar terreo daquelle hotel, onde está installada a Casa Guerra, que retirou algumas vigas do pavimento inferior para melhor adaptação da sua loja.

Uma guarnição dos bombeiros, trabalhou até hoje na remoção do entulho da loja, estando a policia technica acompanhando as diligencias.

HOMENAGEM AO CONSUL ITALIANO

SÃO PAULO, 23 (D. C.) — Realiza-se amanhã, na séde da Associação Nacional Italiana de Mutilados, invalidos e ex-Combatentes da Grande Guerra, uma sessão em homenagem ao sr. Serafino Mazzolini, ex-consul da Italia neste Estado.

EMBARCOU PARA A EUROPA O CAPITÃO ARAPUAN POTYGUARA

SÃO PAULO, 23 (D. C.) — o capitão Irapuan Potiguara, official do Exercito, que foi o commandante do Batalhão "Piratininga" na Revolução e que ainda ha poucos dias foi homenageado pelos seus ex-soldados com um banquete realizado no salão nobre do Automovel Club, conseguiu embarcar para a Europa, devendo desembarcar em Lisboa onde vae passar o seu exilio.

ESTEVE REUNIDA A SOCIEDADE RURAL BRASILEIRA

S. PAULO, 23 (A. B.) — Reuniu-se hontem a Sociedade Rural Brasileira, a commissão composta, entre outras pessoas dos srs. Bento de Abreu Sampaio Vidal, Theodoro Quartin Barbosa, Marcellino Piza, Alvaro de Oliveira Machado, Arnaldo Pinto e coronel Diederichsen.

O assumpto tratado foi a questão de pautas aduaneiras que a commissão estudou comparativamente entre os Estados productores.

A sessão funccionou a portas fechadas, nada transpirando sobre o que foi debatido. Procurando obter informações de uma das pessoas presentes, a mesma nos declarou que, sobre o que ficára resolvido, seria fornecido uma nota opportunamente á imprensa.

O "DIARIO DE S. PAULO", ELOGIA O SR. JOSE' AMERICO

S. PAULO, 23 (União) — O "Diario de São Paulo", em editorial de hoje, diz que o ministro José Americo de Almeida prestou um excellente serviço ao Brasil, oppondo-se, opportuna e ponderadamente, ás idéas surgidas no seio da commissão elaboradora do projecto da Constituição, referentes á ampliação da faculdade da intervenção da União na vida administrativa dos Estados.

EMBARCOU O SR. LAUDO DE CAMARGO

S. PAULO, 23 (União) — Seguiu para essa capital o ex-interventor neste Estado e actual ministro Laudo de Camargo, que estava licenciado e vae reassumir as suas funcções no Supremo Tribunal Federal.

PARA EXECUTAR A RECTIFICAÇÃO DO RIO TIETE'

S. PAULO, 23 (União) — O director de Obras Publicas do municipio, respondendo pelo expediente da Prefeitura, solicitou do general Waldomiro Lima, autorização para applicar a lei que estabelece uma taxa de melhoria, como unico meio de permittir a execução da rectificação do rio Tieté, calculadas em 50.000 contos. De accordo com essa taxa, os proprietarios dos terrenos marginaes, inundados pelas cheias, pagarão uma contribuição na razão directa do beneficio que as obras de rectificação lhes proporcionarão.

AZEITE DOCE FALSIFICADO

S. PAULO, 23 (União) — A policia descobriu uma grande fabrica de azeite doce, que era vendido em vasilhames e com a marca dos mais famosos productos de Portugal. Na mesma fabrica eram falsificadas brilhantinas e banhas das mais conhecidas marcas. Foram effectuadas algumas prisões, mas a policia conta effetuar muitas outras.

PARA SALVAR O "BORGLADN" EM FORTALEZA

SANTOS, 23 (A. B.) — Noticias recebidas neste porto, informam que o vapor norueguez "Borgladn", encalhado á entrada de Fortaleza, está em séria situação, com os seus porões invadidos pelas aguas. Em consequencia, metade do carregamento de bacalhão, destinado á esta cidade, constituido de duzentas e dez toneladas, já foi damnificado, bem como já foi parcialmente attingida a carga de polpa de papel, avaliada em duzentas e vinte toneladas, faltando noticias sobre o estado das oitocentas barricas de cimento, que deviam ser descarregadas naquelle porto do norte.

Para tentar o salvamento do cargueiro noruegues, está em viagem com direcção ao local, um rebocador ali esperado hoje.

A CAMPANHA CONTRA O JOGO

S. PAULO, 23 (A. B.) — A Delegacia de Costumes e Jogos, no cumprimento de ordens emanadas da Chefatura de Policia, reiniciou hontem a campanha contra jogos de azar.

Os academicos paulistas não delegaram poderes ao sr. Plinio Salgado

S. PAULO, 23 (União). — O academico Arnaldo Barbosa, presidente do Centro Academico 11 de Agosto, em declarações que mandou á imprensa, affirma que a classe academica de São Paulo não delegou poderes ao sr. Plinio Salgado para represental-a ou em seu nome falar no Congresso Revolucionario, ora reunido no Rio de Janeiro.

E' verdade que existe um grupo de academicos de direito que apoia a corrente integralista representada pelo sr. Plinio Salgado, mas, accrescenta, "isto, porém, não implica na nossa absoluta solidariedade com as idéas politicas dos integralismos e não será um grupo de academicos integralistas que ali compareceu que se arrogue ao direito de representar a classe".

MINAS GERAES

O PARTIDO TRABALHISTA MINEIRO

BELLO HORIZONTE, 23 (A. B.) — Algumas associações de classe desta capital acabam de lançar as bases do Partido Trabalhista Mineiro que irá intensificar a propaganda eleitoral no Estado.

PARA ATTENDER ÁS PROMOÇÕES NA FORÇA PUBLICA

BELLO HORIZONTE, 23 (A. B.) — O Conselho Consultivo autorizou ao governo a abrir o credito de quinhentos contos de réis para attender as promoções que devem ser feitas na Força Publica do Estado, em virtude de serviços prestados por occasião do movimento irrompido no Estado de São Paulo.

INICIADO, EM UBERABA, O ALISTAMENTO ELEITORAL

UBERABA, 21 (União) — Foi iniciado o alistamento eleitoral nesta comarca, sob a presidencia do integro juiz dr. Albino de Almeida Cirino. Como escrivão funcciona o sr. Joaquim Telesforo de Oliveira, da vara criminal e das execuções fiscaes.

UBERABA, 23 (União) — O dr. José de Mendonça, 1º secretario da sub-secção da Ordem dos Advogados do Brasil, com sede em Uberaba, por determinação do respectivo presidente, dr. Sebastião Fleuri, respondeu ao officio do juiz de direito, que preside ao alistamento eleitoral, enviando-lhe os nomes dos advogados inscriptos nesta comarca e que devem ser qualificados "ex-officio". Tambem tomou providencias quanto ás comarcas de Araxá, Sacramento e Frutal, que pertencem áquella mesma sub-secção da Ordem dos Advogados.

PARANA'

UM CRIME BARBARO

CURITYBA, 23 (A. B.) — Registrou-se em Barrinha, localidade de muito proxima desta capital, um crime barbaro, em que a victima recebeu quatro facadas.

O SR. J. C. MACEDO SOARES VAE A CURITYBA

CURITYBA, 23 (A. B.) — Attendendo ao convite do presidente da Associação Paranaense de Imprensa, dr. Caio Machado, o sr. Macedo Soares virá a esta capital, afim de assistir aos festejos commemorativos do dia do Paraná.

VIDA ADMINISTRATIVA

(Continuação da 2ª pagina)

9ª Cia. (sem effectivo) do 8º R. I.; Pedro da Costa Leite, na C. M. — II (sem effectivo) do 8º R. I.; Eduardo Martins Muller, na 7ª Cia. (sem effectivo) do 9º R. I.; Euclydes Monteiro da Silva Braga, na 8ª Cia. (sem effectivo) do 9º R. I.; Claudio de Paula Duarte, na 9ª Cia. (sem effectivo) do 9º R. I.; Annibal Barreto, na 8ª Cia. (sem effectivo) do 10º R. I.; Danton Braga Benites na 9ª Cia. (sem effectivo) do 10º R. I.; Laurentino Lopes Bonorino, na 8ª Cia. (sem effectivo) do 11º R. I.; Franklin Rodrigues de Moraes, na C. M. 1|12º R. I.; Sergio Meira de Castro, na 1ª Cia. do 24º B. C.; Alcebiades Garcia Rosa, na Cia. Mtr. do 3º B. C.; Joaquim Vicente Rondon, na 1ª Cia. do 18º B. C. (os officiaes classificados em sub-unidades sem effectivo estão em commissões especiaes); na 3ª Cia. de Prep. de Terreno, o capitão José Pompeu Monte, que se acha addido á mesma Cia., aguardando classificação.

— O general Espirito Santo Cardoso, ministro da Guerra, mandou servir por conveniencia absoluta do serviço os seguintes officiaes do Serviço de Saude: no 4º R. I. o capitão medico dr. Arthur José da Silva Lima, da I. G.; no 6º R. I., o capitão medico dr. Augusto Rosadas Fernandes, do H. C. E.; no 4º B. C. o cap. medico dr. Adhemar Soares da Rocha, do 2º R. C. D.; no 4º R. A. M., o cap. medico dr. Alfredo Gomes Sapucaia, do H. C. E.; no 1º Btl. F. V. o cap. medico dr. José Carlos de Araujo Gertum, do H. C. E.; no 2º R. C. D., o 1º ten. medico dr. Firmino Gomes Ribeiro, da 2ª Cia. do 6º G. A. C.; na Carta Geral da Republica, o 1º ten. medico dr. Dirceu Carvalho Pereira, do 8º B. C.; no H. E. C., o 1º ten. medico dr. Carlos de Paiva Gonçalves, do P. M. V. M.; no 2º G. A. P., o 1º ten. medico dr. Eduino Tamarindo Carpenter, sem commissão; no 4º G. A. C., o 1º ten. medico dr. João Baptista Cordeiro de Mello, do H. M. de Belém; no H. M. de São Paulo, o cap. pharm. Antonio Pereira de Oliveira Filho, do H. M. de Florianopolis; no H. M. de Folrianopolis, o 1º ten. pharm. José da Costa Dourado Filho, da F. P. de Estrella; no L. Q. F. M., o 1º ten. pharm. Odorico de Albuquerque Barreto, da 2ª Bia. do º G. A. C.; no 5º B. E., o 2º ten. pharm. João de Oliveira Pimenta, do 5º R. C. D.; e, no 20º B. C., o 2º ten. pharmaceutico Waldemar Farias Rocha, do 22º B. C.

—O general Espirito Santo Cardoso, ministro da Guerra, transferiu e classificou os seguintes officiaes contadores e de administração: Transferiu: o capitão Deamiro Pietz Espindola, do Q. G. da Ci. Mil. para a Dir. do S. V. E.; 1º tenente Adalberto Mendes, do extincto 15º R. C. I., para o 15º B. C.; 1º tenente José Francisco do Nascimento, da Cia. Ind. da Foz do Iguassú, para o Q. G. da 2ª Bda. I.; 1º tenente Raymundo de Menezes, da Dir. do S. V. E., para o Dep. do Material Vet. do Ex.; 1º tenente Pery Rodrigues Barreto, do Dep. de Material Vet. do Ex. par ao 2º G. A. P., todos pertencentes ao quadro de contadores; e classificou: no S. I. da Circ. Mil. o 2º tenente de adm., Socrates Nogueira Pinto.

— O general Espirito Santo Cardoso, ministro da Guerra, resolveu designar o coronel João de Siqueira Queiroz e os capitães Trajano Monteiro de Souza, Carlos Menna Barreto Monclaro e Aladim Condeixas de Azevedo, para constituirem o Conselho de Justiça que deverá julgar, em primeira instancia, as praças que respondem a processo por crimes praticados no Destacamento do Exercito de Léste.

— O general Paes de Andrade, chefe do Departamento da Guerra determinou que todos os officiaes classificados em São Paulo, devem-se apresentar com urgencia aos seus respectivos corpos.

NO MINISTERIO DA FAZENDA

Pela Consultoria da Fazenda foi, hoje, expedida a seguinte circular:

"O consultor da Fazenda Publica, no exercicio da attribuição definida no artigo 43 letra "D" do decreto numero 21.567, de 27 de junho de 1932, leva ao conhecimento dos srs. chefes das repartições pagadoras, situadas no Districto Federal, para os devidos fins, que por despacho desta data resolveu mandar suspender qualquer desconto em folha de vencimentos a favor da Confederação Legionaria dos Servidores do Estado da Legião Cruzeiro do Sul sem libertar, porém, os funccionarios consignantes da obrigação de solverem seus compromissos pela fórma contratada, logo que a referida sociedade informe e prove a sua séde, a sua administração e apresente ao exame da fiscalização os seus contratos de consignação e as respectivas contas correntes dos seus mutuarios até agora desconhecidos a respeito das diversas diligencias effectuadas, de ordem deste gabinete."

—

O sr. Francsco Alves de Freitas, nomeado por acto de 8 de outubro, despachante aduaneiro, tomou posse, á tarde, de seu cargo, depois de haver prestado a necessaria fiança.

NO THESOURO

Na Primeira Pagadoria do Thesouro Nacional serão pagas, amanhã, 24, as folhas: — Montepio civil da Viação de J a M.

A 1ª Pagadoria encerra o expediente ás 15 horas.

— Tendo os escripturarios Jayme Severiano Ribeiro e José Joaquim Monteiro Mendes, apresentado denuncia contra Isaac Koiffman, por estar praticando operações sujeitas á fiscalização bancaria sem a necessaria licença, o consultor da Fazenda, depois de ouvido o Banco Allemão Transatlantico, mandou convidar o interessado a apresentar defesa.

NA PREFEITURA

Serão pagas, amanhã, na Prefeitura, as folhas de vencimentos do mez de outubro adjuntas de 3ª classe de J. a C.

NA CENTRAL DO BRASIL

A estação D. Pedro II forneceu hontem, por conta dos diversos Ministerios, 146 passagens, na importancia de 6:542$900.

Essas requisições foram assim distribuidas: M. da Viação 1 passagem, por 161$700; M. da Guerra 34, na importancia de 1:329$000; M. da Agricultura 43, no valor de ...... 1:823$000; M. da Justiça 2, na quantia de 110$800; M. do Trabalho 166, num total de 3:039$400.

—— A renda industrial da Central do Brasil, inclusive Therezopolis e Rio d'Ouro, attingiu no dia 22, a importancia de 576:599$600.

—— O director da Central do Brasil designou por acto de hontem, para servir na bibliotheca da directoria, o funccionario Fernando Brandão da Costa.

—— De ordem da directoria da Central do Brasil podem requisitar funccionarios daquella repartição, os membros da commissão designada pelo chefe do Governo Provisorio, para apurar a responsabilidade dos funccoinarios federaes envolvidos no movimento revolucionario paulista.

Esta commissão está assim constituida: major Pedro Leopoldo de Campos, capitães Lincoln Carvalho Caldas, João Ferreira Marques, Plinio Paes Barreto Cardoso, Victor Cesar da Cunha Cruz, e Heitor Lobato Valle.

—— A administração da Central do Brasil expediu circular determinando que, a concessão de passes para familias de empregados da Estrada, com 75% de abatimento podem ser assignadas pelo chefe da estação onde fôr feita a requisição uma vez verificada a razão da mesma para os chefes de estações podem estas requisições ser assignadas pelo substituto legal, mesmo de menor categoria, uma vez que esteja em funcções na mesma estação.

—— A directoria da Central do Brasil expediu providencias para que sejam feitas inspecções ex-officio 30 dias, antes da terminação das licenças dos funccionarios, que se achem em goso das mesmas, de accordo com o decreto 14.663, de 1 de fevereiro de 1921, apenas em casos de molestias contagiosas.

—— A administração da Central determinou ao engenheiro José Caetano de Andrade Pinto, que seguisse para o ramal de S. Paulo afim de verificar e determinar providencias para a reforma das linhas na parada 15 de Novembro, onde se tem verificado constantes descarrilamentos.

—— Dentro de breves dias será inaugurada a nova bilheteria da estação de Nova Iguassu', na Central do Brasil.

Essa bilheteria está dotada de torniquetes, para melhor fiscalização das rendas da Estrada.

USAE O CREME DENTIFRICIO

Prophylactica

Espumante, Refrigerante para a bocca e Agradavel no sabor

O CREME DENTIFRICIO "PROPHYLATICO" DEVE USAR-SE PARA O BRANQUEAMENTO DOS DENTES E CONSERVAÇÃO DO ESMALTE

Está provado que o creme dentifricio PROPHYLATICO produz a prophylaxia da bocca e a belleza dos dentes e evita a sua destruição.

A' venda em todas as casas de primeira ordem, em todos os Estados do Brasil e na

PERFUMARIA KANITZ

RUA 7 DE SETEMBRO, 127 e 129

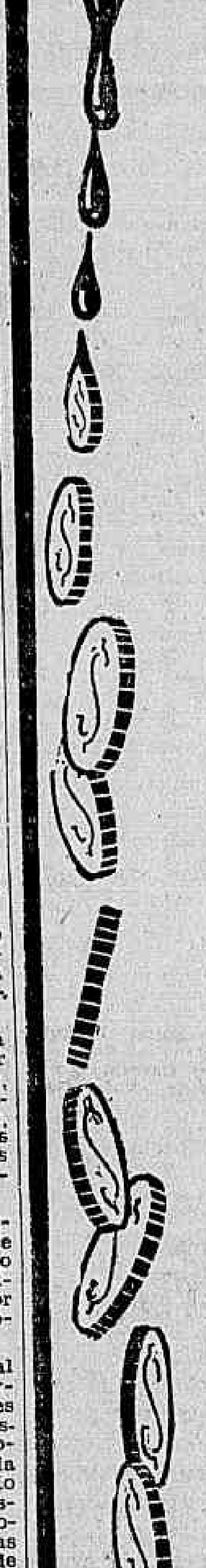

ONDE HAVERÁ SEGURANÇA?

Nervosa interrogação de todos quantos possuem alguma coisa nesta época de incertezas e desmoronamento.

A RESPOSTA Encontrada por 10.000 homens de negocios é simples e positiva — na terra.

PORQUE? O Rio marcha sempre avante, desdenhando das crises arrastando e interessando nesse successo seguro e concreto todos quantos sejam proprietarios.

COMPRAR NA BAIXA e em época de crise é bom conselho, aproveitado por grande numero de homens desta Cidade, na acquisição de terras para laranjas — rara opportunidade — porque, ALÉM de constituirem uma garantia certa, PRODUZEM renda superior a 2:000$000 por alqueire e por mez.

SO' MESMO VENDO o que se tem passado nas propriedades de GUINLE & IRMÃOS, desde a revolução de Outubro, poderá V. S. formar sua opinião.

A VISITA DE TREM ESPECIAL, aos domingos, com todo o conforto, partindo da CENTRAL ás 9,25 e voltando ás 14 horas, é uma revelação. Um lindo passeio, interessante e educativo, não convindo levar creanças para que o horario seja cumprido rigorosamente. NÃO HA DESPEZA OU COMPROMISSO.

ITINERARIO Central-Nova Iguassu', por trem. Dahi de autoomnibus atravez os velhos e novos laranjaes, passando por CABUÇU' (Fazenda particular de GUINLE & IRMÃOS), viveiros modernos, casa de beneficiamento, installações modelos etc.

VERÁ' o que os outros estão fazendo com grande successo e depois examine o nosso plano para o seu caso — seja a dinheiro ou a longo prazo para situações desde 100$000 por mez.

UM LINDO PASSEIO

CONVITES desde já, para o dia 27 DO CORRENTE

COUPON

Mande-me SEM COMPROMISSO informações detalhadas:

NOME ....

RUA .... N.........

COMPANHIA DE Expansão Territorial

Só vende TERRAS que valem OURO

RUA 1º DE MARÇO. 82 TEL. 4-0417

PERTO DO BANCO DO BRASIL

"O MOMENTO"

Recebemos o ultimo numero desse pamphleto dirigido pelo nosso confrade Asdrubal Cardoso, correspondente a novembro.

Como os anteriores, está bem impresso, traz materia variada e interessante e magnifica collaboração.

Na capa "O Momento" publica uma expressiva photographia do embaixador Macedo Soares, como uma homenagem, justa e merecida, ao eminente brasileiro e notavel pensador.

Centro do Commercio de Café

Em reunião do Conselho Administrativo realizada em 9 do corrente, foi eleita e empossada, a seguinte directoria, que terá exercicio no anno social 1932-33.

Armando Cerqueira de Souza Machado, presidente; Pedro Orlando, secretario; Manoel Thomé do Nascimento, thesoureiro.

Os directores acima, fazem parte das firmas de café desta praça: Cerqueira Soares & Cia., Vieira Camões & Cia., e Fraga, Irmão & Cia. Ltda.

Mais uma victima dos automoveis

Na rua Senador Vergueiro, foi hontem atropelado por um automovel o operario João Pio, de nacionalidade italiana, 78 annos de edade, casado, residente no Engenho da Rainha, que soffreu fractura da coxa direita.

A victima retirou-se depois de medicada no Posto Central da Assistencia.

DIARIO CARIOCA

Redacção, administração e officinas
PRAÇA TIRADENTES, 77

Director-Redactor-Chefe
HORACIO DE CARVALHO JUNIOR

Director-Thesoureiro
J. B. MARTINS GUIMARAES

Redactor-Secretario
DANTON JOBIN

EXPEDIENTE:

Endereço telegraphico: DIARIO CARIOCA
Telephones: — Direcção: 2-3018; Administração: 2-3023; Redacção: 2-1559; Officinas: 2-0824.

ASSIGNATURAS:

Para o Brasil:		Para o exterior:	
Anno	40$000	Anno	70$000
Semestre	25$000	Semestre	40$000

VENDA AVULSA: Capital 100 réis — Interior 200 réis.

São cobradores autorizados os srs. Lourenço Amaral e J. T. de Carvalho.

SUCCURSAL EM S. PAULO:

Director: José Armando Affonseca — Rua João Briccola, 10-2º and. — Tel.: 2-6398.

CORRESPONDENCIA:

Toda a correspondencia com valores ou sobre assumptos que entendam com assignaturas, remessas do jornal, publicidade retribuida e outros de interesse da administração, deve ser dirigida ao gerente do DIARIO CARIOCA.

O Director-Presidente da S. A. DIARIO CARIOCA estará diariamente neste jornal das 14 ás 16 e das 22 ás 24 horas, e o Director-Thesoureiro das 9 1|2 as 12 hs. e das 16 ás 18 1|2 horas.

INSTRUCÇÃO E SAUDE

O LABOR da sub-commissão constitucional continúa a ser feito em segredo. Nada transpira, e quando transpira alguma coisa, é com tal parcimonia, que mal chega para illudir a justissima curiosidade da opinião.

Entre as excentricidades do nosso tempo conta-se essa, de se levantar os alicerces do regime constitucional do paiz por trás de tapumes indevassaveis. E' evidentemente um preito original e imprevisto á democracia de um povo.

Entre as poucas coisas que se têm conseguido permear o sigillo (porque os communicados da secretaria da sub-commissão requintam na secura do laconismo), conta-se a emenda, attribuida ao sr. João Mangabeira, tornando obrigatorio o emprego, pelos Estados, de 10 % da respectiva renda nos serviços da instrucção primaria e de outros 10 % nos serviços de saude.

Segundo ainda a emenda Mangabeira, dar-se-á a intervenção federal no Estado que desobedecer ao dispositivo do estatuto. Diz-se que a percentagem proposta era de 15 e não de 10 %, havendo o autor condescendido em reduzil-a, afim de attender a impugnação, ou discrepancia alarmada, de seus collegas, para os quaes consagrar 30 % de uma receita governamental á instrucção e saúde do povo pareceu talvez um despropósito inquietante.

A intenção do sr. João Mangabeira é excellente. O resultado pratico, porém, que elle tem em vista, não nos parece alcançavel sem a superintendencia dos serviços pela União. Mesmo ameaçados com a intervenção federal, não poucos Estados serão faltosos e negligentes.

Intervir é medida de extrema delicadeza, importando, em muitos casos, para a União, em sobrecarga com a gestão estadual. De resto, como os precedentes demonstraram, haverá sempre meio de esquivar o golpe, e o problema da instrucção e da saúde, a cargo exclusivo dos Estados, terá uma solução parcial, ou manca.

Não procuremos alterar, porém, substancialmente, a feliz iniciativa do sr. João Mangabeira. Mas, a nosso turno, no escôpo de escudal-a numa possibilidade maior de exito, seja-nos permittido suggerir que a União tome a si o ensino primario e a saúde, procedendo á respectiva organização e fiscalizando a execução, embora caiba esta aos Estados, com a assistencia financeira da União, áquelles em que os recursos só poderão fornecer uma percentagem irrisoria.

Imaginemos, por exemplo, o Amazonas e Matto Grosso saneando o seu infindavel territorio e instruindo a sua população com 20 % da respectiva receita orçamentaria...

Nossa velha opinião é que os dois serviços são os de maxima relevancia politica, economica e social nas actividades de um governo; em paiz do typo do Brasil. Dada a penuria chronica de rendas na mór parte das unidades federadas, a União não poderá desinteressar-se do problema, não poderá eximir-se a uma razoavel quota de financiamento, não poderá, sobretudo, furtar-se a estabelecer normas e a exercer controle, sob pena de continuar a florescer o *statu quo* vergonhoso dos 70 % de analphabetos e do "vasto hospital".

Ainda que seja a titulo transitorio, por periodo de tempo certo, deve a União superintender os dois serviços, cuja complexidade e cuja feição naturalmente onerosa exigem um plano de conjunto, a que se subordine a conjugação de todos os interessados.

O TEMPO

Districto Federal e Nictheroy — Tempo: bom, passando a instavel, sujeito a chuvas e trovoadas. Temperatura: se bem que elevada, soffrerá declinio de dia. Ventos: variaveis, predominando os de sul a leste; rajadas frescas.

Estado do Rio de Janeiro — Tempo: bom, passando a instavel, sujeito a chuvas e trovoadas, salvo a leste, onde será bom, durante todo o periodo. Temperatura: elevada.

Estados do Sul — Tempo: perturbado com chuvas e trovoadas. Temperatura: em declinio. Ventos: predominarão os do quadrante sul.

Trajecto Rodoviario Rio-São Paulo — Tempo: instavel com chuvas e trovoadas. Temperatura: elevada a principio e em declinio após. Ventos: variaveis, predominando os de sul a leste; com rajadas frescas.

A VAIA

A JURISPRUDENCIA de um tribunal francez acaba de reconhecer o direito de vaia, nos theatros, considerando que vaia é uma forma de criticar. Não deve, portanto, o espectador que, desagradado de uma peça ou de uma representação, manifesta o seu desgosto por meio de assuada, não deve ser incommodado pela policia, como geralmente succede.

Mas o direito de vaia devia ser ampliado a outras formas de representação susceptiveis de desagrado. E' um desafôgo que não se materializa em prejuizo e póde corrigir muito erro e até mesmo conjurar desatinos.

Não faltam farçantes authenticos que se acobertam com a protecção da policia para a impunidade de desregramentos e velhacarias, contra os quaes uma bôa vaia publica seria talvez sufficiente para efficaz correctivo.

Não obstante ruidoso e apparentemente anarchizante, o apupo tem uma expressão moral irrecusavel. Visa a condemnar o imprestavel, a repellir o pharisaismo, a corrigir erros, defeitos, deturpações que não raro exigem convulsões sociaes, quando alguns assobios estridentes, alguns berros estentoricos, exhalando a antipathia da turba, deviam bastar.

Se não nos equivocamos, Ruy Barbosa traçou memoravel pagina sobre a vaia. Isto demonstra a relevancia do thema, pois que preoccupou aquella immensa intelligencia.

BRASILEIRO ERRADO

COMMUNICAM da Bahia que os livreiros da capital resolveram boycotar um livro, aqui surgido, com o titulo "Brasil errado", e que, em taes condições, não será exposto á venda naquelle Estado. O motivo da boycotagem e attribuido a insultos, que se contêm no livro mencionado, contra Ruy Barbosa.

Não nos foi dado ainda lêr esse trabalho, de modo que condicionamos o nosso commentario a uma hypothese, a da existencia dos insultos que tanto teriam exasperado os livreiros bahianos.

Na hypothese affirmativa, é inconcebivel que se diffame a memoria de Ruy Barbosa. Fóra de todo proselytismo, de todo daltonismo fanatico pelo seu longo e doloroso apostolado liberal, que excedeu de meio seculo, póde-se deplorar que se levante alguem neste paiz para apedrejar essa reserva sagrada, essa santidade estellar, que é á intelligencia, maximamente quando ella se apagou.

Numa terra do typo da nossa, de expressão mental restricta, assolada e barbarizada por analphabetos broncos e semi-analphabetos audazes, o respeito da intelligencia devia ser um dogma.

No caso de Ruy, porém, ella devia ser um culto nacional. Nunca se deslumbrou o Brasil com espirito maior. Nunca, dentro e fóra das fronteiras, intelligencia nossa mais resplandeceu, desde o pinaculo de Haya á planicie rasa e esteril da nossa politicagem, que ella pretendeu sanear e virilizar com a hygiene e calor dos seus raios potentes.

Insultar, portanto, a maior dentre as maiores intelligencias do Brasil e do mundo, é um contrasenso gritante; e o que seria supportavel na inconsequencia dum aretino boçal é positivamente imperdoavel num homem que faz letras e defende idéas.

SOLUÇÃO INFELIZ

DESDE o anno passado, a Prefeitura institue premios em um concurso de cartazes para propaganda do grande baile carnavalesco do Theatro Municipal. Mais que modestos são esses premios: um de conto de réis, um de 500$000, um de 200$000. Deve-se observar que, em grande parte, concorrem á prova nossos jovens engenheiros architectos.

Desajudados e lutando com o rigor da crise, quasi todos não vacillam em aceitar trabalho que, em outras circumstancias, talvez não considerassem em harmonia com as suas justas aspirações, depois de um longo curso superior.

Provavelmente inspirando-se nesse raciocinio foi que a Companhia Rhodia Brasileira offertou á Prefeitura a importancia de dois contos de réis, para ser distribuida pelos vencedores do concurso de cartazes deste anno e que se realizou ha poucos dias.

Entendeu, porém, o Conselho Consultivo do Turismo, depois de julgado o concurso e, portanto, encerrada a prova, não fazer a distribuição desejada pela companhia, estimulando, assim, os nossos jovens artistas, mas supprimir a somma já reservada pela Prefeitura para os premios annuaes, de modo a applicar a estes a dadiva da Rhodia, criando arbitrariamente, com o saldo restante, tres novos premios, de 100$000 cada um, entre os concurrentes menos felizes do mesmo concurso julgado e encerrado.

Não poderia haver mais infeliz solução, para um problema aliás inexistente...

BOLETIM DO DIA

ADOLPHO BERGAMINI

DEVE ter sido num debate apaixonado que alguem avançou a proposição: a Constituição Brasileira de 1891 é copia servil da americana. E a affirmação tomou fóros de sentença passada em julgado. Repetem-n'a até — senão principalmente — aquelles que não conhecem, nem de vista, o estatuto *yankee*.

O constituinte republicano nunca foi tão maltratado como nos tempos que correm. Ideologos já foram chamados. Sonhadores tambem. Sei lá com que epithetos mais serão mimoseados. Não concordo.

Tão poucos são já os nossos valores que, francamente, sobre ser clamorosa injustiça destruir os que ornamentam a nossa historia politica é acto de impatriotismo arrazal-os como se porfia.

Figuras como Ruy Barbosa, Amaro Cavalcanti, João Barbalho, Aristides Milton, Amphilophio, Nilo Peçanha, Julio de Castilhos, Virgilio Damasio, Cesar Zama, Alcindo Guanabara, Erico Coelho, Americo Lobo, Campos Salles, Rodrigues Alves, Prudente de Moraes, Ubaldino do Amaral, Lauro Muller, Ramiro Barcellos e tantos, tantos outros merecem ao menos um pouco mais de respeito. Resistem — oh! se resistem — galhardamente ao confronto com os nomes que, na segunda Republica, lhes querem obnubilar a projecção. E só falamos dos mortos, para não constranger os vivos.

Não é exacta a affirmação, que se reedita, de terem esses homens copiado servilmente a Constituição dos Estados Unidos. Não é verdade. Não podiam elles fugir — e não deviam — á evolução do direito politico. O mundo inteiro, em todos os tempos, soffre-lhe as influencias. Hamilton, Jay, Madison, não podiam ser individualidades desconhecidas dos nossos homens publicos, dos nossos juristas do passado regimen, que olhavam para deante vislumbrando horizontes novos.

O "Federalist" foi traduzido e espalhado pelo Brasil. Em Minas, não havia homem culto que não o houvesse lido e relido. Mas, apesar disso, não obstante o enthusiasmo de muitos pelo direito americano, foi observado tambem e com accentuado respeito, na confecção constitucional, o methodo historico. Perpasse-se, na Constituição de 91, o olhar pelo titulo concernente á cidadania e veja-se o artigo 6º da Constituição do Imperio. Examine-se desta o artigo 179 e compare-se-o com o artigo 72 da Magna lei republicana. Medite-se sobre o Acto addicional; passem-se em revista os acontecimentos historicos que lhe deram causa, a idéa federativa, as leis de processo, as agitações populares e as crises politicas e diga-se, em sã consciencia, se os nossos maiores fizeram ou não obra de sabedoria, legando-nos o Estatuto Politico de 24 de fevereiro, promulgado quinze mezes e nove dias após a quéda da Monarchia.

Rendamos-lhes, pois, as homenagens do nosso reconhecimento. Façamos justiça a quem tanto a merece.

O que é curioso, entretanto, é que quem mais accusa, e sem razão, os constituintes de 91, anda embevecido por exoticos padrões constitucionaes, que positivamente, nunca, jamais, em tempo algum andaram na mente brasileira. E ainda falam em "realidade brasileira".

A Questão Social e o Ante-Projecto da Constituição

OS PONTOS DE VISTA QUE SERÃO SUSTENTADOS PELO SR. JOÃO MANGABEIRA, NA SUB-COMMISSÃO TECHNICA DA REFORMA CONSTITUCIONAL

"Pára que a egualdade perante a lei não seja uma ficção iniqua ou uma cilada atróz, cumpre ao Estado amparar a debilidade dos fracos e aparar a voracidade dos fortes" — diz o antigo senador bahiano

Um dos problemas capitaes a serem estudados no ante-projecto da Constituição, é, sem duvida, o que trata da questão social.

O nosso paiz, um dos raros paizes civilizados que ainda não teve o seu codigo de legislação social organizado, teve, no advento da revolução de outubro, traçadas as linhas mestras daquella legislação.

O sr. Lindolfo Collor, o primeiro ministro do Trabalho, um profundo estudioso dos nossos problemas sociaes, possuido da melhor boa vontade, e vencendo innumeras difficuldades, iniciou resolutamente a organização do nosso Codigo de Legislação Social e elaborou, com a collaboração de representantes de varias classes, as leis sociaes que hoje, após ligeiras modificações, estão em vigor.

Agora, que se cogita da elaboração do futuro Instituto Politico, que regerá os destinos da Republica, será interessante reviver para os nossos leitores a opinião de um jurista da nomeada e da cultura do sr. João Mangabeira.

O sr. Mangabeira faz parte da sub-commissão technica do ante-projecto da nossa futura Magna Carta, e foi incumbido de estudar a parte relativa á questão social. Sua opinião já foi divulgada, de modo que podemos resumir o ponto de vista que o antigo senador bahiano defenderá, afim de vel-o victorioso e consignado definitivamente no ante-projecto de reforma constitucional.

EM BENEFICIO DOS POBRES E DOS HUMILDES

Em agosto de 1930, o sr. João Mangabeira, então senador federal pelo Estado da Bahia, relatando o requerimento de uma viuva de um guarda civil, no qual a peticionaria supplicava o relevamento da prescripção, para que lhe fosse assegurado o direito á pensão de dois terços do vencimento do seu fallecido marido, teve opportunidade de ler um longo e brilhante parecer, já publicado na integra pelo DIARIO CARIOCA em sua edição de 13 de agosto de 1930, no qual encara, com profundo e absoluto conhecimento de causa, a complexidade da questão social em nosso paiz.

A ESCOLA EXEGETICA

Naquelle seu erudito trabalho, o sr. João Mangabeira discutiu a escola exegetica que, segundo a sua opinião, pertence, em materia de interpretação juridica, ao dominio das coisas passadas e mortas. E comprovando a verdade desta affirmação, quanto ao processo archaico de inquirir da intenção do legislador, o sr. João Mangabeira considera o fim social da lei, a necessidade social que lhe deu origem e lhe assegura a existencia, cuja cessação coincidirá com o desapparecimento da causa economica que lhe determinou o nascimento.

NOVO CONCEITO DA LEI

Considera a lei como formula juridica de necessidades sociaes; como formula imperativa que, visando a harmonia social, equilibra as forças sociaes em contraste, num meio economico-politico determinado.

E affirma ainda em sua longa exposição, que o fim social da lei de 1918 era amparar uma classe de funccionarios pobres, expostos pela dureza de suas funcções, a riscos permanentes.

O "DIREITO CRUEL"

Na sua serie de considerações, o illustre membro da sub-commissão technica, referindo-se ao que classifica de "direito cruel", affirmava que o Estado era inaccessivel a certas razões sociaes e moraes, e se regelava na frieza da formula juridica: todos são eguaes perante a lei. Definindo essa maxima de direito, o sr. João Mangabeira recorda que a garantia de egualdade prevista pelo texto legal surgiu "na celebre "Declaração de Direito", de 2 de outubro de 1789, como consequencia da revogação dos privilegios da nobreza e do clero votada pela Assembléa Constituinte, na noite de 4 de agosto, do mesmo anno de 1789, e termina dizendo que "a egualdade era uma abolição de privilegios dos fortes e nunca um obstaculo á protecção que o Estado deve aos fracos.

A SOCIALIZAÇÃO DO DIREITO E A VERDADEIRA EGUALDADE

Encarando no seu parecer a verdadeira egualdade e a socialização do direito, o sr. João Mangabeira diz que a egualdade consiste em considerar desegualmente situações deseguaes, de modo a abrandar, tanto quanto possivel, pelo direito, as differenças sociaes e por elles promover a harmonia social, pelo equilibrio dos interesses e da sorte das classes, e affirma que a concepção individualmente do direito desapparece ante a sua socialização, como instrumento de justiça social, solidariedade humana e felicidade collectiva.

Pensa ainda o sr. João Mangabeira que "o Estado não pode pesar na mesma balança os gosos dos ricos e os soffrimentos dos pobres; os delirios da opulencia e os desesperos da miseria".

A REVISÃO DOS CODIGOS DE ANTE-GUERRA

Nas suas considerações publicadas pela imprensa, o sr. João Mangabeira é de opinião que os codigos de ante-guerra devem ser revistos em vista das transformações sociaes, dos problemas novos que surgiram, das fórmas novas, com que se apresentam as reivindicações do trabalho contra o capital.

O sr. João Mangabeira, naquella sua entrevista, promettia analysar, quando se tratasse da questão social, no Senado, os monopolios de facto e de lei, exercidos por empresas particulares, sem que o Estado auferisse os lucros que lhe competia; mostrar como o Estado poderia auferir das classes afortunadas os meios para minorar os soffrimentos dos desafortunados; como desenvolver o progresso do paiz sem aggravação dos impostos de consumo e antes com a diminuição e eliminação de muitos delles; sustentar a gratuidade do ensino.

SO' TEMOS FEITO A POLITICA DOS RICOS

A entrevista do illustre ex-senador bahiano estendia-se ainda em longas considerações, de outro caracter, e ao inicial-a, o sr. João Mangabeira affirmou categoricamente:

"No Brasil só se tem feito, até hoje, a politica dos ricos, o direito dos ricos, a justiça dos ricos.

— E' tempo que se faça tambem a dos pobres.

— Para que a egualdade perante a lei não seja uma ficção iniqua, ou uma cilada atrós, cumpre ao Estado amparar a debilidade dos fracos e aparar a voracidade dos fortes. O regime em casos taes deve ser caldo e sangria. Caldo aos anemicos e sangria nos plethoricos".

São esses finalmente os principios fundamentaes que sustentará na sub-commissão technica da reforma constitucional, o sr. João Mangabeira, na parte relativa á questão social, de cujo estudo ficou incumbido.

Foi Distribuido o Catalogo do Leilão de Potros Nacionaes do Dia 26

O "MEETING" DE DOMINGO

Para a reunião de domingo proximo, no Hippodromo Brasileiro, foram hontem abertas as seguintes cotações:

1ª carreira — Premio "Aprompto". — 1.600 metros — 4:000$ e 800$000.

		Ks.	Cts.
1	Xire	54	16
2	Pantomime	53	50
3	Ramona	56	25
4	Jaguaré	52	40
5	Sarcastico	52	40

2ª carreira — Premio "Uberaba". — 1.500 metros — 5:000$ e 1:000$000.

		Ks.	Cts.
1—1	Yôyô	54	25
	(2 Trigo	54	50
2			
	(3 Yak	54	35
	(4 Patente	54	50
3			
	(5 Alterosa	52	40
	(6 Minho	54	50
4			
	(7 Granadeiro II	54	25

3ª carreira — Premio "Therezina" — 1.500 metros — 4:000$ e 800$000.

		Ks.	Cts.
1—1	Kremlin	48	20
2—2	Plume Dorée	51	20
3—3	Rapido	56	60
4—4	Violeta	49	50
	(5 Ubá	50	60
5			
	(6 Massiço	52	40

4ª carreira — Premio "Classico Brasil" — 2.500 metros — 10:000$, 2:000$ e 500$000.

		Ks.	Cts.
1	Xerez	50	35
2	Vichy	48	30
3	Rex	45	50
4	Macapá	44	80
5	Xiah	52	25
"	Uberaba	55	30
"	Ugolino	56	50

5ª carreira — Premio "Itapuhy" — 1.800 metros — 4:000$ e 800$000.

		Ks.	Cts.
1	Xaréo	56	50
2	Iberico	56	40
3	Algarve	52	22
4	Xipotuba	56	30
5	Jecyron	53	30
"	Sim Senhor	54	40

6ª carreira — Premio "Mosquete". — 1.600 metros — 4:000$ e 800$000 — (Betting).

		Ks.	Cts.
	(1 Saint Moritz	54	35
1			
	(2 Azulado	52	40
	(3 Flor da Matta	50	20
2			
	(4 Rosan	55	50
	(5 Arlequim	50	35
3			
	(6 Kaskarina	54	50
	(7 Guitarra	52	40
4	(8 Cuauhtemoc	56	35
	(9 Macapá	56	60

7ª carreira — Premio "Consul" — 1.750 metros — 4:000$ e 800$ — (Betting).

		Ks.	Cts.
1—1	Almanzora	52	22
	(2 Yatagan	52	30
2			
	(3 Yoruba	49	50
	(4 Burby	56	50
3			
	(5 Zeppelin	52	40
	(6 Alsaciano	52	50
4			
	(7 Urubu'	49	60

8ª carreira — Premio "Tenaz" — 1.600 metros — 5:000$ e 1:000$ — (Betting).

		Ks.	Cts.
1—1	Cabochard	56	30
2—2	Lolita	48	40
3—3	Edda	48	40
4—4	Ulises	52	35
	(5 Insurrecto	51	40
5			
	(6 Aga Khan	56	35

A primeira carreira terá inicio ás 14 horas.

Seu terno é velho?

Fica novo, mandando virar pelo avesso, tambem reforma-se e concerta-se roupa. Faz-se ternos a feitio de casemira 80$ e de brim, 40$, á rua Lêdo, 66 antiga São Jorge

Um cavallo que voltou a propriedade do seu criador

O nacional Viperelo, que pertencia ao turfman sr. Carlos A. de Figueiredo, e ainda não foi apresentado a correr nesta capital, voltou a pertencer ao seu criador, sr. Rodolpho Crespi. O descendente de Mehemet Ali e Vipere, permanecerá, como Grand Marnier vendido ante-hontem áquelle proprietario, aos cuidados do treinador Christiano Torres Filho.

Valence vae entrar em repouso

A egua Valence, que se apresentára sentida, logo após a ultima carreira em que tomou parte, foi retirada de entrainement.

A filha de Bright Eyes vae assim entrar em merecido repouso, sómente reapparecendo na temporada do anno vindouro.

Como medida de prudencia, a pensionista de Francisco Barroso foi hontem submettida á applicação de iodo metallico nos joelhos e juntas deanteiras.

Associação de Chronistas Desportivos

CONCURSO DE PALPITES — TURF

Com os resultados das corridas de sabbado e domingo ultimos, ficou sendo a seguinte a classificação dos concurrentes inscriptos nos concursos abaixo:

"TAÇA SALUTARIS"

(Offerecida pela firma Fernando Leite & Cia.)

1—Alberto Smith	226—342
2—A. Corrêa	218—340
3—H. Campista	209—319
4—Avelino Dias	200—309
5—Carlos Gonçalves	195—304
6—Heitor de Oliveira	194—300
7—Nestor C. Pereira	186—298
8—Monteiro da Fonseca	185—296
9—Augusto Bastos	186—295
10—J. A. Campos	177—295
11—Raul Gonçalves	193—292
12—Carlos de Carvalho	191—292
13—Oscar Medeiros	182—292
14—A. Machado Filho	189—284
15—Eugenio de Oliveira	186—283
16—Ewaldo de Barros	179—272
17—Eurico de Carvalho	178—248
18—Adaucto de Assis	135—228
19—Moraes Cardoso	147—211

"TAÇA GLOBO"

(Offerecido pelo vespertino "O Globo")

1—Carlos de Carvalho	16
2—Ewaldo de Barros	16
3—Alberto Smith	15
4—Augusto Bastos	15
5—Monteiro da Fonseca	14
6—Oliveira Santos	14
7—Eugenio de Oliveira	13
8—Oscar Medeiros	12
9—Raul Gonçalves	12
10—Heitor de Oliveira	12
11—J. A. Campos	12
12—Valle Junior	12
13—Carlos Alberto	12
14—Isaac Moutinho	12
15—Netto Machado	12
16—Emmanuel Salgado	12
17—Carlos Gonçalves	11
18—A. Corrêa	11
19—H. Campista	11
20—Avelino Dias	11
21—Mauro Coimbra	11
22—Nestor C. Pereira	9
23—Eurico de Carvalho	9
24—Arthur Machado Filho	8
25—Adaucto de Assis	6
26—Moraes Cardoso	6

Ignacio de Souza compareceu aos trabalhos de hontem

O jockey Ignacio de Souza, victima, ha tempos, de uma quéda do aluado Conqueror, de cujo accidente lhe resultou a fractura do braço esquerdo, já se acha completamente curado.

O bridão patricio compareceu hontem aos trabalhos matinaes, na Gavea, tendo sómente, entretanto, como medida de prudencia, exercitado a potranca pernambucana Francezinha.

Cautelas: — 680 — 993 — 128 — 767 — 703 — 391 — 960 — 5.

O CLASSICO "BRASIL" ---- SEUS ULTIMOS DOZE GANHADORES

O Classico "Brasil", a principal prova da reunião de domingo proximo, foi instituido em 1908.

Sterlina, sob a direcção de A. Salazar, foi a primeira ganhadora dessa carreira, seguida de Cavour e Frou-Frou, cobrindo os 1.700 metros do percurso em 119" 3|5.

Com a dotação inicial de 2:000$000, o premio de primeiro logar do Classico "Brasil" veiu gradativamente augmentando, até attingir á importancia de 10:000$000.

O percurso dessa prova veiu, tambem, variando sempre, até que, de 1917 e 1921, foi disputada em 2.000 metros, passando de 1922 á 1928 a ser corrida em 2.200 e, em 1929, 1930 e 1931, em 2.500 metros.

Nesta ultima distancia, o melhor tempo desse classico pertence a Uberaba, que o anno passado registrou 155" 4|5, baixando, destarte, o "record" absoluto dos 2.500 metros, desde 19 de setembro de 1926, em poder de Barba Azul e de Negresco, que, em 17 de julho de 1927, conseguira o mesmo tempo.

O filho de Milady correndo em parelha com Thompson, derrotou Prazeres e esse seu companheiro de blusa e mais Velasquez, Duggan, Hiemal e Orgia.

O representante do Stud Paula Machado teve a direcção de José Salfate e, partindo favorito, rateou apenas 16$100.

Os ultimos doze ganhadores do Classico "Brasil" foram os seguintes animaes:

Em 1920 — 2.000 metros — 5:000$000 — "Cigano" (E. Rodriguez), em 1°; Galathéa em 2° e Kitchner, em 3° — Tempo, ... 134" 1|5.

Em 1921 — 2.000 metros — 5:000$000 — "Kitchner" (D. Suarez), em 1°; Liró em 2° e Argentina em 3° — Tempo, 134".

Em 1922 — 2.200 metros — 6:000$000 — "Kellerman" (A. Rosa), em 1°; Liró em 2° e Lyrio em 3° — Tempo, 149".

Em 1923 — 2.200 metros — 10:000$000 — "Antilope" (Dinarte Vaz) em 1°; Mangerona em 2° e Hercules em 3° — Tempo, 146" 2|5.

Em 1924 — 2.200 metros — 10:000$000 — "Aprompto" (E. Le Mener), em 1°; Mosquete em 2° e Paulistano em 3° — Tempo, 148" 4|5.

Em 1925 — 2.200 metros — 10:000$000 — "Mosquete" (Alf. Silva), em 1°; Mimi Ali em 2° e Paraguaya em 3° — Tempo, ... 148" 2|5.

Em 1926 — 2.200 metros — 10:000$000 — "Consul" (T. Batista) em 1°; Campo Novo em 2° e Maranguape em 3° — Tempo, .. 140" 2|5.

Em 1927 — 2.200 metros — 10:000$000 — "Itapuhy" (C. Fernandez), em 1°; Riachuelo em 2° e Quito em 3° — Tempo, ... 141" 2|5.

Em 1928 — 2.200 metros — 10:000$000 — "Ravissant" (L. de Souza), em 1°; Sem Rumo em 2° e Consul em 3° — Tempo, ... 147" 2|5.

Em 1929 — 2.500 metros — 10:000$000 "Tenaz" (A. Feijó), em 1°; Thompson em 2° e Rapido em 3° — Tempo, 168" 1|5.

Em 1930 — 2.500 metros — 10:000$000 "Therezina" (J. Canales), em 1°; Ugolino em 2° e Prazeres em 3° — Tempo, 158" 4|5.

Em 1931 — 2.500 metros — 10:000$000 — "Uberaba" (J. Salfate), em 1°; Prazeres em 2° e Thompson em 3° — Tempo, ... 155" 4|5.

AS COTAÇÕES PARA A REUNIÃO DE SABBADO

O catalogo do leilão de depois de amanhã

O Jockey Club Brasileiro fez distribuir hontem, o catalogo do leilão de animaes nacionaes de dois annos, que vae ser realizado, sabbado proximo, no ensilhamento do hippodromo da Gavea.

Vão tomar parte nesse leilão, 25 productos, sendo 11 potros e 14 potrancas. Os nossos estabelecimentos de criação estão assim representados: Haras Aprompto, 1 producto, filho do reproductor desse mesmo nome; haras Barão da Palma, (2), filhos de Brazal; haras Cerro Largo (1) por Ariel; haras Expedictus (5), filhos de Feuillage e Thermogene; haras das Garças (5), descendentes de Aldgate, Aprompto e Festejador; haras Minas Geraes (6), filhos de Embaixador e haras S. José (5), descendentes de Pardal, Sin Rumbo e Tomy.

O catalogo que temos em mãos, foi organizado cuidadosamente pelo sr. A. Machado, o estimado chefe da secretaria da Commissão de Corridas.

Tres animaes remettidos hontem para S. Paulo

Os animaes Urubá, Sufragette e Yo te Quiero foram embarcados hontem para a capital paulista.

O primeiro, que é pensionista do treinador Paulo Rosa, vae intervir nos "meetings" da Moóca e as duas eguas seguirão dali para uma das fazendas de criação do sr. Linneo de Paula Machado, afim de repousar.

O potro Quero Quero passou a chamar-se Yôyô

O potro Yôyô alistado no Premio "Uberaba", da reunião de domingo, é o nosso conhecido Quero Quero, que na corrida de 15 do corrente collocou-se terceiro de Malayr e Afflictos, sob a direcção de A. Molina.

Esse, aliás, é o terceiro baptismo do filho de Peuillage e America, pois nos leilões de potros do anno passado, elle figurava com o nome de Yealedigo.

ALUGA-SE na rua Cunha Barbosa, 59 casa XI, quarto e sala, por 90$. Trata-se na mesma.

Dr. Brandino Corrêa

Molestias do apparelho Genito-Urinario no homem ou na mulher — OPERAÇÕES — Utero, ovarios, prostata, rins, bexiga, etc. Cura rapida por processo moderno sem dôr da

Gonorrhéa

e suas complicações — Prostatites, orchites, cystites, estreitamentos, etc. Diathermia. Darsonvalização. R. Republica do Peru' n. 23 sob., das 7 ás 8 1|2 e das 14 ás 18 horas. Domingos e feriados das 7 ás 9 horas.

As cotações hontem conhecidas na bolsa turfista para a reunião de sabbado são as seguintes:

1ª carreira — Premio "Ximena" — 1.000 metros — 3:000$ e 600$.

		Kls.	Cts.
1	Piastra	48	30
2	Xiba	50	22
3	Damiatrix	56	50
4	Setaurita	49	40
5	Karomama	55	40
"	Xairyrem	52	37

2ª carreira — Premio "Hudson" — 1.600 metros — 3:000$ e 600$.

		Kls.	Cts.
1—1	Tropeiro	52	35
2—2	Enredo	48	70
3—3	Leonidas	54	40
4—4	Tuyuty	56	30
	(5 Nehuen	50	60
5			
	(6 Tomyassu'	54	25

3ª carreira — Premio "Xire" — 1.300 metros — 3:000$ e 600$ — (Betting).

		Kls.	Cts.
	(1 Dorina	52	50
1			
	(2 Seciliana	56	50
	(3 Kahuana	56	60
2			
	(4 Legenda	56	30
	(5 Ganadera	56	40
3			
	(6 Parabóca	56	40
	(7 Karina	54	30
4			
	(8 Jura	54	40

4ª carreira — Premio "Silles — 1.600 metros — 3:000$ e 600$ — (Betting).

		Kls.	Cts.
	(1 Xinará	56	20
1			
	(2 Voronoff	50	50
	(3 Yearling	48	50
2			
	(4 Enitram	52	40
	(5 Lambary	54	25
3			
	(6 Ronquido	54	50
	(7 Incitatus	52	35
4			
	(8 El Negro	50	50

5ª carreira — Premio "Jundiá" — 1.500 metros — 3:000$ e 600$ — (Betting).

		Kls.	Cts.
	(1 Vingativo	50	30
1			
	(2 Joy	54	40
	(3 Ximena	52	30
2			
	(4 Sacy	50	50
	(5 Dollar	52	35
3			
	(6 Mondego	52	50
	(7 Bibita	50	50
4			
	(8 Milano	56	40

6ª carreira — Premio "Ganadera" — 2.000 metros — 4:000$ e 800$000.

		Kls.	Cts.
1	Pirata	56	30
2	Catiguá	56	40
3	Fantomime	52	35
4	Cartier	56	40
5	Plume Dorée	50	20

A primeira prova será corrida ás 15,30 horas.

Larrain e La Paz seguiram hontem

Conforme antecipámos, no mesmo vagão em que foram embarcados para S. Paulo os animaes Yo te Quiero, Sufragette e Urubá, seguiram tambem os argentinos Larrain e La Paz.

Estes dois ultimos representantes da jaqueta azul, cinto e bonet preto de propriedade do sr. Justo Peres, não disputar corridas no prado da Moóca.

A estreante de domingo proximo

Disputando o premio "Mosquete", da corrida de domingo, no Hippodromo Brasileiro, será apresentada em publico pela primeira vez nesta capital, a egua Kaskarina, nascida em 18 de setembro de 1928, na Republica Argentina, filha de Remanso e Vadroiville, de importação do antigo jockey Fernando Barroso e propriedade do treinador Francisco Barroso.

Nova homenagem á A. B. I.

Acaba de ser dirigido á Associação Brasileira de Imprensa, o seguinte officio:

"Tendo a "Commissão dos Lusos", filiada á Banda Portugal, resolvido commemorar o seu 10° anniversario de fundação a 4 de dezembro proximo, vem á presença de vs. exs. communicar-lhes que em reunião do dia 11 do corrente foi unanimemente resolvido que, essa mesma commemoração fosse realizada em homenagem á Imprensa Carioca. A deliberação tomada é o premio que a "Commissão dos Lusos", assim como a Banda Portugal, conferem a tão distincta e nobre collectividade que vs. exs. tão dignamente dirigem, pelos alevantados serviços prestados tão desinteressadamente em pról das associações artistico-recreativas da capital. Esperando que vs. exs. aceitarão este humilde premio e nos darão a honra de comparecer á nossa festa, de antemão agradecemos sinceramente e nos subscrevemos com a mais alta estima e elevada consideração. De vs. exs. att°. crid°. e obrig°.— *Carlos Mattos*, secretario da commissão".

O presidente da A. B. I. agradeceu nestes termos ao director da "Commissão dos Lusos da Banda Portugal:

"Pessoalmente, como pela A. B. I. e pelas classes jornalisticas agradeço a homenagem que acabam de resolver realizar em honra da imprensa no proximo dia 4 de dezembro. Ella vem provar que não regateiam justiça aos esforços dos jornaes que têm estimulado todas as nobres iniciativas entre as quaes a dessa corporação artistica e das mais louvaveis. Reconhecido, pois, saúda cordialmente — *Herbert Moses*".

Ordenado o balanço na thesouraria dos Auxilios Mutuos da Central do Brasil

A directoria dos Auxilios Mutuos da Central do Brasil, tendo em vista as incessantes reclamações de associados sobre pagamentos, mandou proceder a um balanço na thesouraria daquella associação.

Diante da medida, que visa esclarecer quaesquer irregularidades ali existente, solicitou demissão o actual thesoureiro sr. A. Camara.

No Mundo Espirita

Freud e o Espiritismo

Mais valia a alguns psychanalystas procederem como os profitentes de uma religião, que apresentam os seus sagrados dogmas sem se julgarem obrigados a explical-os.

Aquelles, porém, porque se trata de sciencia, pensam dever estelar os seus assertos e ahi, ás vezes, é que entornam o caldo.

Foi o caso do dr. Porto Carrero, para quem a crença na reincarnação reside no anhelo que todos possuimos pelo regaço materno, na ansia que dorme no fundo de todos os conscientes, pela volta ao parasitismo uterino.

E se havia de ficar ahi, como se lembrasse que muito mais justificavel seria a ansia pelo regaço dos anjos ou o anhelo pelo parasitismo celeste, appellou para as delongas do juizo final.

E' assim que, referindo-se aos juizes que absolvem os mediums, quando estes commettem o nefando crime de curarem gratuitamente, declara:

"Ha no inconsciente desses juizes o impulso de que acima falei e que os leva a desejar, tambem, um dia, voltar, renascer... O Christianismo marca-lhes longo prazo — o dia do Juizo Final; o Espiritismo é mais benevolo elles poderão voltar mais cedo e varias vezes, a este valle de lagrimas e de carnaval..."

Ora, se é difficil verificar o que *não existe* no inconsciente, para se demonstrar o desacerto da these do professor, o mesmo não se dá com o que *existe* nos catecismos.

Nunca, jamais, nenhum christão suppoz que iria ficar mofando até o dia do juizo final.

Todos elles, ainda os mais modestos, — excepção dos espiritas — acreditam que vão ter, immediatamente, á mansão divina.

Nem outra coisa lhes ensinam os seus ministros e seus compendios de doutrina.

As seitas mais importantes, oriundas do Christianismo, são o Catholicismo e o Protestantismo. Vejamos as lições que se prégam nas egrejas e nos seminarios.

O orgão protestante de maior autoridade, entre nós, é o "*Puritano*". Na sua secção doutrinaria elucida elle o caso, pela fórma seguinte:

— *Um crente, quando morre vae directamente para o Céo? Resposta: — Sim, vae; é o ensino claro da Escriptura.*

(*Eccles.* 12:7; *Luc.* 16:22; 23: 42, 43; *João*, 14:1-3; *Philippenses*, 1:19-24, *etc.*) (1).

Abramos, agora o "manual de instrucção religiosa para uso dos collegios e catechistas voluntarios", isto é: o compendio da doutrina catholica. Diz elle:

"*Segundo os diversos textos, ha duas coisas certissimas* (certissimas, veja-se bem):

1. — *a morte, fixando irrevogavelmente o destino de cada um: "A arvore pára no logar onde caiu". Ecclesiastes, XI,3. — 2. — o juizo, acompanhado elle proprio da retribuição. Portanto, após o juizo particular, as almas vão para o Céo quando em estado de graça e completamente purificadas"...*

Aquelle juizo *particular* não é o *final* e o "compendio" esclarece:

"*Ha um juizo particular na propria hora da morte. E' artigo de fé definido por uma constituição de Bento XII* (1336). *Baseia-se na Sagrada Escriptura* (2).

Não vemos, portanto, porque haviam de ir dormir no fundo dos conscientes as ansias de que trata o mestre.

Nas suas tão apreciadas aulas de medicina legal o professor estende-se um pouco mais e fala aos seus discipulos sobre a razão do anseio:

Tal anseio obedece tambem ao principio do prazer, porque o estado parasitario uterino é o idéal para nós, isto é, uma condição em que não seja absolutamente necessario exercer qualquer iniciativa para que a vida se desenvolva. Até mesmo as melhores attitudes de descanso de que usamos para o nosso corpo são, nada mais nada menos, do que a attitude do féto dentro do utero: pernas cruzadas, braços cruzados, tronco pendido, cabeça abaixada, attitude essa que em uma boa "chaise longue" nos dá o completo repouso. E todos nós aspiramos a esse nirvana budhico". (3).

Por maneira que a posição do féto é o symbolo mais edificante que ha do commodismo! Toda a gente anseia por aquillo!... Tomar a fórma de bola, enrodilhar os braços e as pernas, ter o pescoço torcido como de um frango morto e o dorso abaulado é, em psycho-analyse, o mesmo que estar o individuo numa "chaise longue".

Póde ser que tal idéa durma nos fundos dos conscientes. O que ninguem acerta é como foi ella ter lá, visto como as delicias da posição uterina só as percebe, "conscientemente", um psychoanalysta.

Cá fóra, a posição de descanso é a da cama, ou mesmo a da *chaise longue*, mas com os braços estirados, pernas estiradas, cabeça livre no travesseiro...

Que a *prisão* uterina, em plena escuridade, seja o idéal e esteja a inviscar os sub-conscientes, tambem não se percebe sem as luzes da cadeira do preclaro mestre.

Não ha prisão nenhuma que seduza, mesmo confortavel como a da ilha do Rijo. A idéa da estagnação, com sua formidavel monotonia, apavora em vez de attrair.

Basta tenhamos que esperar um amigo, por alguns momentos, para que aquillo se nos torne fastidioso e, ás vezes, insupportavel. Sáia o professor por estas ruas, a ver quem quer ficar trancafiado em casa, ainda que com todas as commodidades possiveis, e verificará que póde contar com poucos, com pouquissimos, para robustecer a sua opinião.

Mas vamos suppôr que as lições do digno cathedratico, em materia de parasitismo, são de inaudita felicidade.

Ainda assim, o que é crivel suppôr estivesse no fundo dos conscientes seria a ansia pelo assento celestial, á mão direita de Deus Padre. Ali é que o repouso deve ser invejavel!

Muito maiores ares com uma "chaise longue" poderão dar as cadeiras paradisiacas do que o espheroide uterino donde promanamos.

E para fechar o capitulo, uma observação: O nirvana budhico, a que se refere o professor, e ao qual, conforme declara, todos nós aspiramos não tem semelhança nenhuma com a inconsciencia da vida fétal. O nirvana é a *felicidade*. A felicidade pela paz, a felicidade pela libertação do "desejo" que nos acorrenta ao mundo material.

No que diz respeito a "associação de idéas" vae longe a doutrina freudiana. Não se espante o leitor amigo quando souber donde vem o Espiritismo.

Vem dos gazes intestinaes. Nada de assombros. Isto é psychoanalyse. Isto e sciencia. Isto é Freud. Ouçamol-o através das lições de aula do professor Porto Carrero:

"A idéa do gaz, isto é, a idéa de qualquer coisa que se transporta a longa distancia, sem que seja percebida pela vista, póde levar a associação extraordinarias e completamente inesperadas. *Spiritus*, o habito, não é mais do que aquillo que se expira, aquillo que sae, impalpavel do corpo do individuo como saem os gazes da respiração. O interesse pelos gazes intestinaes, quanto a esse aspecto de qualquer coisa que se transporta á distancia e que produz seus effeitos sem ser percebido pela vista, vamos encontrar nos fundamentos do Espiritismo, por exemplo, nas bases das theorias espiritualistas..." (4).

Como desceram as bases do Espiritismo!...

Como se vê, ellas residem nos gazes do baixo ventre.

Essa doutrina tem dado que reflectir a um amigo nosso, que está muito interessado em saber porque não estariam, antes, no arroto, as citadas bases.

E não deixa de ter certa razão a curiosidade. O arrôto diz mais com o halito (spiritus), e não ha o que extremar quanto "a esse aspecto de qualquer coisa que se transporta á distancia e que produz seus effeitos sem ser percebido pela vista".

Aliás, esse negocio de não ser percebido pela vista nada tem com o Espiritismo, onde o que se percebe não o é por outro logar. Mas entre o arrôto e o dito gaz fundamental as semelhanças são flagrantes.

Em summa: aqui ficam expressas as duvidas do nosso amigo.

Iremos, agora, verificar o motivo das preferencias do illustrado psychanalysta e os invios caminhos trilhados para chegar-se a tão "inesperada" conclusão. E todos terão occasião de ver a que prodigios de acrobacia mental se entregam os pesquizadores do sub-consciente.

Carlos Imbassahy.

(1) O *Puritano*, 29 de *janeiro* de 1929.

(2) Boulanger, *Doutrina Catholica*, pags. 177, II, n. 113.

(3) Porto Carrero. *Aulas de Medicina Legal e Hygiene Publica*, pags. 91.

(4) Porto Carrero. *Aulas de Medicina Legal e Hygiene Publica*, pags. 68.

(Do *Reformador*).

AMPARO THEREZA CHRISTINA

Realizar-se-ão no proximo domingo, dia 27, ás 15 horas, os festejos na séde do Amparo Thereza Christina, á rua Assis Carneiro 537, Piedade, pela passagem do 7° anniversario de sua fundação.

Sua directoria, querendo retribuir aos associados que tão bondosamente tem mantido essa casa de caridade, organizou um festival constando de duas partes: uma litteraria e outra musical que ficaram sob a direcção de pessoas competentes e conhecidas no meio da nossa mais alta sociedade.

Para que haja uma completa satisfação, são convidados todos os socios e amigos.

João Luso na immortalidade

A Associação Brasileira de Imprensa vem de dirigir ao jornalista João Luso o seguinte officio de felicitações:

"A justa resolução que vem de tomar a Academia Brasileira elegendo-o seu socio correspondente na vaga de Jayme de Séguier, enche de jubilo e orgulho nossa Associação Brasileira de Imprensa, uma vez que recáe num jornalista de carreira que é um dos mais vivos e scintillantes florões de nossa classe. Por ella e por todos os confrades aceite, pois, as vivas felicitações que lhe envia pessoalmente — *Herbert Moses*".

PRODUCTO NACIONAL SUPERIOR A QUALQUER SIMILAR ESTRANGEIRO. DÁ COPIAS PERFEITAS SEM BORRAR OS ORIGINAES.

A MELHOR PARA CANETAS-TINTEIRO NÃO DEIXA RESIDUOS. NÃO ENFERRUJA PENNAS DE AÇO.

FABRICA: Rua do Senado 312. — TELEPHONE: 2-2577

TINTA BRASILIA — RIO

INOXIDAVEL — INDELEVEL — INALTERAVEL

TINTA BRASILIA

S/A PRODUCTOS BRASILIA - RIO — N.B. NÃO MISTURE COM OUTRA

OPTIMA CASA

Aluga-se em Campo Grande, para familia de tratamento, uma optima e bem situada casa com 4 quartos, salas de visitas, de jantar e de almoço, copa, cozinha, banheiro, dispensa, quarto para empregado, garage, jardim e grande quintal. Ver e tratar a Rua do Encanamento, 131 ou Rua Torres Homem, 279 — V. Izabel.

PERNAMBUCO, VENCENDO AVORY, DEMONSTROU, MAIS UMA VEZ, o Valor de Sua Technica, que o Impõe, Como o Melhor Tennista Nacional

O Basket-ball Sensacional — O Campeão Carioca Enfrenta hoje o Combinado Academico

NO esplendido rink do Tijuca Tennis Club, encontrar-se-ão ás 21 horas, em renhido match, as aguerridas esquadras do C. R. Flamengo o valoroso campeão da cidade e o "five" do seleccionado academico que nos representará no Prata. Ambos os quadros, possuem elementos de valor, razão pela qual podemos antever uma luta assás interessante.

Os dois adversarios de hoje, deverão formar com a seguinte organização:

Academicos — Pitanga e Adherbal; Pareto, Quim e Velloso.

Flamengo — Waldemar e Segreto; Jacomo, Barros e Amorim.

Os Sports em Nictheroy

A Primeira Partida da "Melhor de Tres" — Entre Segundos Teams — A Festa de Domingo — Não Será Realizado o Encontro Canto do Rio X Nictheroyense

Julinho, um dos esteios do quadro tricolor que domingo vae apparecer frente ao scratch da Anea

A Anea procurando cada vez mais dar maior desenvolvimento ao sport local, levará a effeito no vindouro domingo, um interessante festival.

O local, onde será realizada essa importante reunião, é o campo do Canto do Rio, á rua Paulo Cesar.

O seleccionado da entidade que tantas glorias tem conquistado, vae apparecer em campo, com falta de alguns elementos, que, por pertencerem ao team do Fluminense, o campeão do anno, não poderão integral-o.

A PARTIDA ENTRE SEGUNDOS QUADROS SERA' DOMINGO

O sr. Affonso de Magalhães, presidente da Anea, de commum accordo com os srs. Antonio Belchior e tenente Antas do Nascimento, presidentes, respectivamente, do Byron F. C. e Barreto F. C., resolveu effectuar no proximo domingo o primeiro encontro da "melhor de tres". Eis como DIARIO CARIOCA conseguiu em primeira mão revelar o mysterio que envolvia a tão falada "melhor de tres" para a conquista do titulo de "campeão dos segundos quadros" ora empatado entre os clubs acima citados.

O FESTIVAL DE DOMINGO

O programma elaborado para o festival de domingo, promovido pela Anea, consta de duas importantes pelejas. A primeira será travada entre os segundos quadros do Barreto e Byron. Como se sabe ambos vão á cancha para disputar o titulo maximo.

A prova de honra terá como disputantes o valoroso quadro representativo da Anea e o "onze" campeão da cidade. Vae ser uma peleja que por certo levará ao gramado do Canto do Rio, consideravel numero de assistentes.

NÃO SE EFFECTUARA' A PARTIDA CANTO DO RIO x NICTHEROYENSE

Ao contrario do que foi noticiado, não o alvi-negro e sim o alvi-anil, foi o gremio que desistiu de realizar o encontro acima, sendo para tal feito a entrega dos respectivos pontos. Dessa fórma está confirmada a nota que em primeira mão publicámos.

A ACTIVIDADE DOS DIRIGENTES DO RIO BRANCO

Os esforçados e incansaveis batalhadores, que se encontram á frente da administração do sympathico gremio, e sob cujas ordens estão sendo realizados importantes melhoramentos, pretendem dentre outros serviços, inaugurar dentro em breve e com solennidade, o seu campo, cujos trabalhos estão sendo ultimados com a maior brevidade.

João José de Oliveira, esforçado director technico do Byron, a quem deve o gremio cruzmaltino, brilhante actuação no campeonato que findou

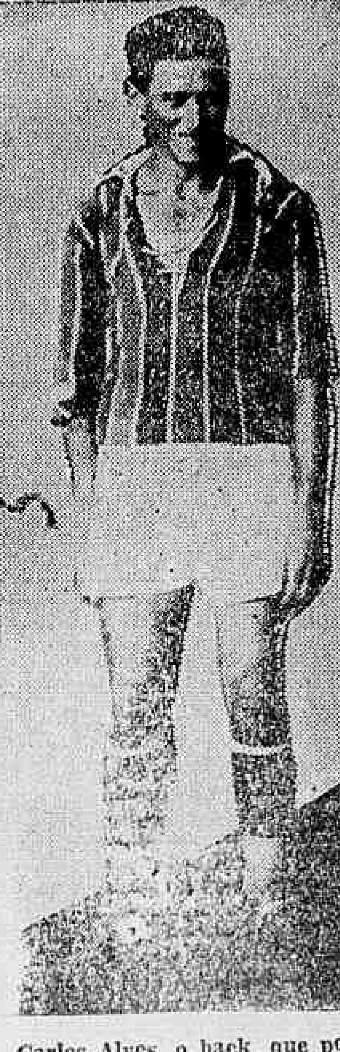

Carlos Alves, o back, que por força de circumstancias deixa de integrar o seleccionado da cidade para formar na "equipe tricolor"

Antolin Rodrigues vae lutar entre nós

Esta é a nova que offerecemos hoje aos nossos leitores: Antolin Rodrigues, o conhecido médio hespanhol vae lutar em "rings" cariocas.

Moço ainda, Antolin já tem um record digno de "veteranos".

Do seu valor, a imprensa paulista já tem feito lume, quando dos combates que susteve na Paulicéa.

Dentre esses, destaca-se os que susteve com Italo Hugo, do qual saiu vencedor, e com Manini — vencendo um e perdendo outro.

Antonio Ruiz, antigo campeão hespanhol dos leves, tambem soffreu um revez frente a elle, o mesmo acontecendo com o nosso conhecido Carmelino.

Antolin será apresentado pela "Meridiam", que o contratou para um match com Antonio Rodrigues, a realizar-se possivelmente no proximo dia 10 de dezembro.

EM PLENO TORNEIO INTERNACIONAL DE TENNIS

Pernambuco é ainda a maior raquete nacional — Algumas palavras de H. Costa — Os torneios abertos do Fluminense F. C.

Iniciou-se, ante-hontem, com brilhantismo indescriptivel, o torneio internacional de law-tennis entre nossos patricios e os representantes da Liga Ingleza.

Duas partidas sensacionaes foram levadas a effeito. Na primeira, entre Oliff e H. Costa, verificou-se a victoria do inglez, victoria de grande significação, onde nos foi dado ver a fórma e o futuro cheio de esperanças para o nosso tennista vencido, que muito joven ainda, promette dentro em pouco, elevar o nome de nossa patria nos "courts" em que se tiver de empenhar.

O "garoto" tricolor, portou-se á altura de seu formidavel adversario.

Na segunda partida, Pernambuco, que tantas glorias tem conseguido para o tennis nacional, conseguiu nova mente uma retumbante victoria sobre Avory, um dos melhores tennis-players mundiaes.

Ganhou bem, numa viração espectacular, com os scores: 7x9, 3x6, 6x1, 6x2 e 6x3.

H. COSTA FALA AO "DIARIO CARIOCA" SOBRE AS DUAS PARTIDAS

Terminada a primeira phase do programma internacional, procuramos ouvir a revelação tricolor sobre sua impressão a respeito das partidas realizadas.

Assim falou Humberto:

— Quando a mim, que posso dizer. Não podia ganhar, pois meu adversario é de grande classe. Contentome em ter feito força; o primeiro "set" resisti bem, e não sei por que esmoreci nos outros.

Admirei bastante a technica dos contendores e fiquei radiante com a actuação de Pernambuco. E' ainda a maior raquette do paiz. Melhora dia a dia. E' um "principe" dentro da cancha. Seu adversario, com que me baterei amanhã, é o vencedor dos melhores tennistas argentinos, pelo que é de grande valor e significação a victoria de Pernambluco. Estou satisfeito com os resultados, embora tenha eu sido vencido. Contra a força não ha resistencia...

OS TORNEIOS ABERTOS TERÃO INICIO SABBADO PROXIMO

Para os jogos dos torneios abertos do Fluminense F. C. foram sorteados os jogos, com o seguinte resultado:

CAMPEONATO DE SIMPLES DE SENHORAS

Minnie Montheath x M.. Cappucini.
Branca Pedrosa x Maria Aranha.
Julieta Dellapiani x Carmen Saraiva.
Gracira Costa x Armenia Machado.
Monica Rickelts x Elza Borgerth Teixeira.
Phyllis Waytt x Florence Teixeira.

CAMPEONATO DE SIMPLES DE CAVALHEIROS

E. Avory x Octavio B. Teixeira.
Alberto Moraes x Roberto Whatley.
Armando Lemos x Herbert Mesquita.
Roberto Peixoto x Ricardo Pernambuco.
José de Verda x Jorge Lage.
O. Trompowski x Ivo Simoni.
Moacyr M. Costa x Cesario Rangel.
Arthur Pires x Hector Cattaruzza.

Pernambuco, o grande tennista nacional

Guillermo Robson x Victor Lage.
Ignacio Nogueira x Armando Campos.
Carlos Aranha x Adolpho Justo.
Catta Preta x Humberto Costa.
Nelson Cruz x M. W. Hellick.
Joaquim de Oliveira x Eurico Freitas.
José Willemsens x Camillo Nader.
Carlos Palhares x John Ollif.

CAMPEONATO DE DUPLAS DE SENHORAS

Grace Oakley — T. Minckwitz x Maria Aranha — Gracyra Costa.
Monica Rickelts — Julieta Dellepiani x Maria Corrêa do Lago — Stella Leal.
Mannie Montheath — Elza Borgerth Teixeira x Phyllis Whytt — Maria Luiza Souza Gomes.
Odette Monteiro — Juracy Sodré x Branca Pedrosa — Baby Cockrane.
Carmen Saraiva — Armenia Machado x Florence Teixeira — Marcelle Hardy.

DUPLAS MIXTAS

Minnie Montheath — A' Justo x Armenia Machado — Humberto Costa.
Stella Leal — Carlos Palhares x Marcelle Hardy — Eurico Freitas.
Julieta Dellepiani — J. Olliff x Branca Pedrosa — G. Prechel.
Carmen Saraiva — Roberto Peixoto x Gracyra Costa — Carlos Aranha.
Monica Dickelts — Hector Cattaouzza x Juracy Sodré — M. W. Hollick.
S. Borgeth — Octavio Borgeth x G. Castagnoli — Pio Castagnoli.
Baby Cockrane — Victor Lage x Odette Monteiro — E. Avary.
Maria Prado Aranha — José de Verda x Elza Teixeira — Armando Campos.
Grace Oakley — Cesario Rangel x Maria Luiza Gomes — Fernando Paulino.
Mary Mattos — Mario Meyer x Florence Teixeira — Ricardo Pernambuco.

CAMPEONATO DE DUPLAS DE CAVALHEIROS

Jogo n. 1 — Fernando Paulino — C. Palhares x M. Gomes — E. Machado.
Roberto Peixoto — Ignacio Nogueira x Humberto Costa — Armando R. Campos.
Guilherme Prechel — Eurico Freitas x A. Justo — H. Mesquita.
L. Oliveira — A. Pires x G. Weinskenk — Mutzembecker.
J. Vianna — Rubem do Couto x Beamish — Morrissy.
Jorge Lage — Cabot x Ivo Simoni — Carlos Aranha.
Pernambuco — Verda x E. Vieira — Joaquim de Oliveira.
Rufino de Almeida — O. Borgerth x A. Lage — Victor Lage.
Herberto Filgueiras x A. Lemos x Hollick?
Darcy Valle — A. Queiroz x Nelson Cony — Mc Carttuy.
José Willemsens — Cezario x R. Figueira de Mello — P. Costa.
Olliff — Avory x A. Martins — F. Pedrosa.
V. Bouças — José Couto x Vencedor do jogo n. 1.
Mutzembecker — A. Teixeira x Robson — Cattaruzza.

E AGORA?..

A Commissão de Box acaba de adoptar a medida que se lhe impunha ás attitudes de Ledoux e Caversazio, quando da ultima reunião pugilistica.

Uma suspensão de seis mezes veiu castigar a ambos.

A um, a falta de combatividade em "ring" foi o movel mais que sufficiente para a punição.

Quanto ao outro, motivou a penalidade, o desrespeito á Commissão em publico.

O castigo por conseguinte foi justo e a attitude da Commissão digna de encomios.

Agora, um ponto que, achamos nós, a Commissão ficará indecisa.

A sua existencia não se resume em uma só pessôa.

Dos seus componentes, dois agiram tambem de fórma a merecer ao menos uma censura.

De sua maxima autoridade, partiu uma qualificação que poz em cheque o seu prestigio e o seu poder.

Mesmo que isso não acontecesse, um ponto mais grave teria sido attingido — o do beneplacito...

Não cremos que o presidente da Commissão tenha dilatado a sua benevolencia em particular, para restringil-a em publico.

Nessas condições, o que trouxe a declaração do presidente da Commissão, foi a demonstração tacita de que não se sente com forças sufficientes para suspender um combate irregular.

Por outro lado, a actuação de seu delegado, não lhe fica atraz.

O inconveniente della, resultante, chegou ás suspensões, aliás elogiaveis e ora verificadas.

Não resta duvida, porém, de que foi elle o seu causador.

Havendo por conseguinte um promotor, não soffrerá elle ao menos uma censura?

Se attentarmos ainda a sua investidura, no momento, outra penalidade não seria ainda mais aconselhavel?

Moralizar o nosso pugilismo é o lemma e a missão da novel entidade.

Dessa fórma, por que a justiça não começou de casa?

Seria que o conselheiro attingido pela medida, não se submetteria á mesma?

Achamos que não, uma vez que o seu raciocinio mostrar-lhe-ia que attitude de seus pares estava encaixada nas finalidades que determinaram a criação da Commissão de Box.

Um castigo deste jaez não poderia "in-totum" desmerecer a sua actuação em futuras reuniões.

Será illegal ou contraproducente o que dizemos acima?

Não, uma vez que viria demonstrar de que a animosidade não existe no seio da entidade e de que ella não trepida em castigar áquelles que a contrapõem.

Assim, com a suspensão de Ledoux, e Rodrigues, medida elogiavel, a commissão criou um impasse, cuja solução depende do modo de agir de seus componentes.

Desde que a solidariedade de nesse particular, e a "camaradagem" sejam excluida, o final será limpo e, por conseguinte, livre estará a commissão de ser tida "como palhaçada" ou suas reuniões serem taxadas de "suja".

SWING.

JOE ANDRÉ ESTÁ EM CONDIÇÕES DE VENCER RODRIGUES

O programma que Rodrigues Alves organizou para sabbado, dia 25 do corrente no Parque Riachuelo, á rua Riachuelo 194, está fadado a completo exito, tal é a qualidade dos pugilistas que nelle tomam parte. Serão disputados quatro combates em 10 rounds e mais dois em 3 assaltos. Na peleja "star" teremos a estréa de Joe André, o combativo pugilista francez, que já esteve indicado para enfrentar Marcel Till, contra o forte fighter portuguez Antonio Rodrigues, que neste momento é o homem de maior prestigio no box carioca. Rodrigues, dispensa qualificativos sobre o seu valor. Joe André, o guapo e joven boxeador francez, tem demonstrado nos seus treinos que tem classse até para vencer o combate por knouc-out! Os seus golpes são terriveis e se em todo o transcorrer do combate tiver opportunidade de empregar a sua direita a fundo Rodrigues irá soffrer uma rude decepção.

RUBENS E VIRGOLINO VAO DECIDIR QUAL O MELHOR

Em 10 rounds vão se defrontar dois pesos medios, cujo embate vem sendo aguardado desde algum tempo pelos afficionados cariocas. Esta é a primeira vez que elles se batem, não obstante existe entre ambos séria rivalidade. Se Rubens vencer qualifica-se melhor para o campeonato brasileiro.

LOFFREDO E PRIOR CUMPRIRAO OPTIMA PERFORMANCE

Este é o que se póde chamar de um combate sensacional, tal é a classe dos contendores e as circumstancias que cercam este encontro. Loffredo vem de cumprir excellente actuação contra Manoel Pires domingo ultimo, e Annibal Prior, que Kid Pratt preparou especialmente para a peleja de sabbado, subirá ao ring disposto a tirar ampla "revanche" da victoria que o "boy" de Caverzasio lhe impoz em 2 de julho. Prior é, um dos poucos pugilistas que em nossos rings, impressionam pela valentia e combatividade com que se empregam desde o inicio até o fim da peleja.

O ESPERADO ENCONTRO ENTRE ARMANDINHO E ALVARO SANTOS

Poucos combates têm chamado tanto o interesse do publico como o encontro entre estes dois destemidos pennas. De um lado temos Armandinho, o homem que derrotou Izidro Sá, o mais intelligente pugilista nacional. De outro temos Alvaro Santos, o valente fighter portuguez que tão excellentes performances já cumpriu. Este combate está sendo esperado como um dos melhores da noite.

NEGRITO COMBATERA' EDMUNDO PIRES

Negrito é o rapido pugilista de São Paulo que ora se encontra entre nós e que tem disputado alguns combates com exito. O "Dansarino" será o adversario de Edmundo Pires, o forte profissional portuguez que ultimamente vem subindo gradativamente.

DOM CAMPINEIRO PELEJARA' COM IZIDRO II

Dom Campineiro é um amador que Joe Assobrab vem preparando e que tem conseguido alguns triumphos contra os mais destacados da sua classe. Será seu adversario o excellente amador portuguez Izidro II.

UMA HOMENAGEM AO EXMO. SR. EMBAIXADOR DE PORTUGAL

O espectaculo pugilistico de sabbado proximo, terá uma finalidade de altamente excepcional, pois Rodrigues Alves, num gesto de nimia gentileza dedicou a reunião em homenagem ao exmo. sr. embaixador de Portugal, dr. Martinho Nobre de Mello.

Armandinho

RING NEWS

O espectaculo de sabbado só será transferido em caso de chuva torrencial.

Polar, como sempre, será o speaker, pois elle é uma figura obrigatoria em toda a reunião. O Joe Humphries brasileiro, anda indeciso não sabendo em quem apostar: Rodrigues ou André.

Sexta-feira — Rodrigues e o estreante francez Joe André saudarão o publico no programma: — Horas do Outro Mundo, e darão as respectivas impressões sobre o combate de sabbado. Aguardem, pois, sexta-feira, a irradiação daquelle programma pela Radio Philips do Brasil, bem como os sambas que Rubens Soares vae cantar naquella occasião.

Os preços, que serão sobrados no sabbado, são os mais accessiveis possiveis: Ring Side, 21$000; semi ring, 10$500 e geraes, 4$200.

Escriptorio "LEVY"
CAMBIOS — TITULOS — CAFE' & etc.
Para informações "LEVY"
Rua da Candelaria, 78 — Telephone 3-3861

George Gracie foi quem desafiou Fred Ebert para a luta que o São Christovão vae realizar

George Gracie, o representante da familia Gracie que maior numero de lutas tem realizado em nossos rings desafiou o teuto-americano Fred Ebert para um encontro de luta livre, que foi aceito pelo lutador que enfrentou Helio Gracie, no campo do São Christovão Athletico Club. Romeu Cotta manager de George Gracie procurou o dr. Mario José Pinto, 1º thesoureiro do São Christovão Athletico Club e o contrato foi então assignado para no proximo dia 10 de dezembro ser realizado o combate que será feito dentro dos regulamentos approvados pela Policia e elaborados pela Commissão de Pugilismo do Rio de Janeiro. A luta será movimentaa e dará um vencedor, pois que foge ao caracter das lutas desordenadas para ser disputada dentro de regulamentos criteriosos. George Gracie desafiando Fred Ebert com o peso que ao do seu irmão Helio e propoz ainda que a "bolsa" fosse toda para o vencedor, que ficou sendo de 40 °|° da renda bruta ao vencedor e de 1:000$000 ao vencido.

Theatro CARLOS GOMES
Emp. PASCHOAL SEGRETO — PHONE 2-7581
HOJE — A's 8.15 e 10.15 horas — HOJE
JARDEL JERCOLIS apresenta a revista scintillante que escreveu, com LUIZ IGLEZIAS
BANANA REAL
2 actos e 21 quadros de excellente humor, vivacidade e movimentação com as sensacionaes estréas de
VANISE MEIRELLES e JULIETA VALENÇA
(a vedetta gaucha de linda voz) (a formosa "star" portugueza)

Raymundo Leite está enfermo

Encontra-se enfermo, em sua residencia, á rua Mourão do Valle, 4, em São Christovão, Raymundo Leite.

O conhecido "manager", bem que seu estado não seja de inspirar serios cuidados, vem sendo visitadissimo, prova da estima que lhe votam os seus publicistas

DIÁRIO CARIOCA (AÑO DE 1932)

FALTA:

DIA 24 DE NOVEMBRO - N. 1318 (P. 9-10)

no local da falta

INFORMAÇÕES FINANCEIRAS E COMMERCIAES

CAMBIO

Na abertura de hontem, o Banco do Brasil apresentou ao mercado as seguintes taxas:

Para saques

A' vista: Londres 43$574 — Paris $535 — Zurich 2$634 — Hamburgo 3$257 — Milão $699 — Lisboa $414 — Madrid 1$117 — Bruxellas 1$899 — Nova York .... 13$310 — Buenos Aires 3$526 — Montevidéo 6$511.

A' 90 d|v: Londres 43$146.

Para compras

A' 90 d|v: Libra 43$270 — Dollar 13$040 — Franco $510 — Lira $658 — Marco 3$040.

A' vista: Libra 42$670 — Dollar 13$040 — Franco $510 — Lira $667 — Marco 3$100.

Cabo: Libra 42$870 — Dollar 13$090.

O vale-ouro foi cotado a 7$270.

No fechamento foi inalterado.

ABERTURA DO CAMBIO EM LONDRES

Nova York 3.27 3|8 — Berlim 13.77 — Paris 83.72 — Amsterdam 8.15 — Zurich 17.04 — Madrid 40.06 — Genova 64.12 — Bruxellas 23.69.

FECHAMENTO

Nova York 3.27 1|2 — Berlim 13.77 — Paris 83.75 — Amsterdam 8.15 — Zurich 17.04 — Madrid 40.07 — Genova 64.06 — Bruxellas 23.65.

CAFE'

O mercado do disponivel do café, trabalhou, ainda hontem, com pouco movimento de negocios.

O typo 7 ficou cotado na base de 12$300, tendo caido 100 por 10 kilos.

Durante o dia foram vendidos no Centro de Commercio de Café, 4.379 saccos, dos quaes o Conselho Nacional comprou . . 1.955 ditos.

O mercado a termo não funccionou.

Para os diversos typos vigoraram os seguintes preços:

(DISPONIVEL POR 10 KILOS)

Typo 3 — 14$300; typo 4 — rs. 13$600; typo 5 — 13$300; typo 6 — 12$800; typo 7 — 12$200; typo 8 — 11$500. Pauta (21 a 27) — 1$230; imposto ouro (Minas) — 4$567; imposto ouro Estado do Rio) — 6$500.

CAFE' EM NOVA YORK

ABERTURA:

Contrato do Rio — Inalterado. Contrato de Santos — Baixa de 1 a 2 pontos.

SEGUNDA BOLSA

Alta de 2 pontos — Alta de 2 a 5 pontos.

INTERMEDIARIA — Alta de 2 pontos — Alta de 3 a 7 pontos.

ALGODÃO

O mercado do disponivel do algodão transcorreu ainda hontem com o mercado paralysado. Entraram 337 fardos e sairam 326 fardos, ficaram em stock 19.633 ditos.

O mercado a termo não funccionou.

Para diverso stypos vigoraram os seguintes preços:

(Preço por 10 kilos)

Fibra longa — typo seridó — typo 3 — 68$ a 69$; typo 4 — 67$ a 68$. Fibra média — sertões — typo 3 — 65$ a 66$; typo 5 — 66$ a 61$; Ceará — typo 3 — 63$ a 64$; typo 5 — 59$ a 60$. Fibra curta — mattas — typo 3 — rs. 51$ a 52$; typo 5 — 49$ a 50$. Paulistas — typo 3 — 52$ a 53$; typo 5 — 50$ a 51$.

ASSUCAR

O mercado do assucar disponivel continúa paralysado. Entraram 6.000 saccos e sairam 3.929 saccos, e ficaram em "stock" 133.288 ditos. O mercado a termo não funccionou. Para diversos typos vigoraram os seguintes preços:

Preço por sacco de 45 kilos:

Branco crystal.. 36$000 a 37$000
crystal amarello 33$000 a 34$000
Somenos.. ... .. 33$500 a 34$000
Mascavos. .. ... 28$000 a 29$000

TITULOS

Os negocios realizados hontem foram os seguintes:

100— Div. emissões port., 808$; 56 — Div. emissões port., 810$; 245 — Div. emissões port., 812$; 42 — Div. emissões nom., 810$; 14 — Div. emissões port., 812$; 20 — Municipaes 1931, 166$000; 20 — Municipaes 1920, port., 145$000; 30 — Municipaes, 7 %, port., (D. 3264), 104$; 60 — Municipaes, 1931, 161$; 35 — Municipaes, 1931, 164$; 1 — Municipaes, 1931, 165$; 129 — Obrig. Minas, 965$000; 62 — Obrg. Minas, 965$ ... 1 — Obrig. Minas, 200$, 192$000; 100 — Obrig. Minas, 1:000$, 964$; 1 — Obrig. Minas, 500$000, 481$; 10 — Bello Horizonte, 7 %, 740$; 2 — Est. do Rio, 8 % (D. 2316), 845$000; 100 — Est., de Minas 5 %, port. (D. 9555), 645$000; 8 — Uniformizadas, 805$; 64 — Uniformizadas, 810$; 8 — Uniformizadas, 200$, 710$000; 2 — Emprestimo 1903, port., 815$000. Preço .Ltaoln

ULTIMAS OFFERTAS DE FUNDOS PUBLICOS

Uniformizadas de 1:000$: vendedor, 812$; comprador, 807$000; Emprestimo Nacional de 1903, port.: comprador, 815$; Diversas emissões de 1:000$, nom.: vendedor, 812$; comprador, 810$000; Dividas emissões de 1:000$, port.: vendedor 812$; comprador, 810$; Obrig. Thesouro nom., 1921: vendedor 1:010$; Obrig. Thesouro, 1930: comprador, 965$; Obrig. Rodoviarias, 3ª emissão: comprador, 998$; Municipaes, £ 20, port.: comprador, 440$; Municipaes 1906 port.: comprador, 154$; Municipaes 1914, port.: vendedor 150$; comprador, 145$; Municipaes 1917 port.: vendedor, 147$; comprador, 143$500; Municipaes 1920 port.: comprador, 144$; Municipaes 1931 port.: vendedor 162$; comprador, 160$500; Municipaes 7 °|° Dec. 1535: comprador, 165$; Municipaes 7 °|° Dec. 3.264: vendedor, 164$; comprador, 162$; Municipaes 8 °|° Dec. 1933: 153$; Municipaes 7 °|° Dec. 1.622: comprador, comprador, 188$; Municipaes 7 °|° Dec. 1999: comprador, 160$; Municipaes 7 °|° Dec. 1.948: comprador, 161$; Municipaes 7 °|° Dec. 2.097: vendedor, 162$; comprador, 160$; Municipaes 7 °|° Dec. 2.339: vendedor 162$000.

Municipaes dos Estados:

Bello Horizonte, de 1:000$ 7 °|°: vendedor 745$; comprador, 735$; Prefeitura de Petropolis, 1918: vendedor 190$; comprador, 189$;

Estaduaes

Minas Geraes, de 1:000$, port. 5 °|°: vendedor, 650$; comprador, 645$; Minas Geraes, de 1:000$, nom., 5 °|°: comprador, 620$000; Minas Geraes, de 1:000$, port. 7 °|°: vendedor 810$; comprador 805$; Minas Geraes, de 1:000$000, nom., 7 °|°: comprador, 780$000; Obrig. Minas de 9 °|°: vendedor 966$; comprador, 965$000; Rio de Janeiro, de 1:000$, port. 8 °|°: vendedor 850$; comprador 830$; Rio de Janeiro, de 1:000$, port.: vendedor 97$; comprador, 96$000.

A BOLSA FECHOU COM AS SEGUINTES OFFERTAS:

Bancos: Brasil, vendedor 434$; comprador 43$000 — Boavista, comprador 520$000 — Commercio comprador 115$000 — Funccionarios 48$000 e 46$000 — Mercantil 485$000 e 478$000 — Portuguez port. 89$000 e 83$000 — C. Real de Minas, 350$000 — Previdente, 2:800$000 — Confiança, 200$000 — Argos 3:500$000 e 3:200$000 — Varejistas, 1:500$000 e 3:200$000 — U. dos Proprietarios, 260$000.

TECIDOS: America Fabril, 130$ — Alliança 80$000 — Brasil Industrial 380$000 — Corcovado, 50$000 e 30$000.

E. FERRO CARRIS: São Jeronymo, 101$000 e 119$000 — D. Santos nom. 219$000 e 218$000 — D. Santos port., 228$000 — D. Bahia 5$000 — Ferro Manganez, 700$000 — Mercado 260$000 e 230$ — Banco C. Real Minas 200$000 e 180$000.

DEBENTURES: T. Alliança (1ª) 160$000 e 140$000 — Confiança 857$000 e 75$000 — Prog. Industrial 158$000 — C. Gaves, 200$000 — D. Santos 184$000 e 180$000 — Commercial Leers, 1:030$000 e 1:025$000 — Magéense, 120$000 — Nova America, .. 1:000$000 e 996$000 — Edificadora 150$000 — Manufactura 158$ e 155$000 — Cia. Brahma 1:025$ — Hoteis Palace 170$000 — Mercado 206$000 — Bellas Artes .... 217$000 e 216$000.

Boletim Commercial do Ministerio das Relações Exteriores

O CAFE' BRASILEIRO NO EGYPTO

A crise economica mundial continuou a produzir, em 1931, os seus desastrosos effeitos sobre o commercio exterior do Egypto e, por isso mesmo, sobre toda a economia do paiz, em geral.

Todos os orgãos do commercio, quer exportador quer importador, experimentaram, durante o anno inteiro, um profundo pessimismo e desanimo.

Os poderes publicos tentaram, certamente, por meio de esforços repetidos e louvaveis, revelar a situação e restabelecer o bem-estar. Mas tudo foi inutil, pois a crise continuou a se aggravar.

Segundo informa o consul do Brasil em Alexandria, sr. Demetrio de Toledo, a libra-papel egypcia, solidaria com a libra esterlina papel, soffreu com ella as mesmas consequencias com o abandono do padrão ouro.

De outro lado sendo a Grã-Bretanha o principal mercado do algodão e das cebolas do Egypto, e havendo levantado contra todas ou quasi todas as importações uma barreira aduaneira sem exemplo, os productos egypcios, que já se vendiam mal, viram as suas cotações baixar de modo assustador.

Dahi a grande diminuição da capacidade de compra da economia nacional, acarretando um decrescimo correspondente nas importações do paiz, como provam os dados abaixo:

COMMERCIO EXTERIOR DO EGYPTO

(valores em libras egypcias)

Anno	Importação	Exportação
1930	47.498.000	31.942.000
1931	31.528.000	27.937.000

Portanto, o commercio exterior egypcio que, em 1930, apresentára um movimento de 80 milhões de esterlinos, pois a libra egypcia vale um pouco mais do que a ingleza, perdeu, em 1931, 20 milhões de soberanos, em algarismos redondos.

Ora, se, de um lado, a cifra de 1930 foi das mais seductoras para um paiz que conta apenas com 12 milhões de libras, é uma catastrophe cujas consequencias podem tornar tragica a situação economica.

A despeito da baixa do café, as importações desse artigo no Egypto, em 1931, accusaram, em relação ao anno anterior, uma diminuição bastante accentuada, no que diz respeito ás quantidades, e ainda maior, relativamente aos valores.

O quadro abaixo mostra a importação de café no Egypto, em toneladas e libras egypcias, nos annos de 1930 e 1931, por principaes fornecedores:

IMPORTAÇÃO DE CAFE' NO EGYPTO

Paizes — Toneladas em 1930 e 1931 — Libras egypcias no mesmo periodo:

Brasil em 1930, 5.090; em 1931, 4.421 toneladas; em 1931, 337.900; em 1931, 301.800 toneladas; Absyssinia, 1.620 e 1.441; 131.800 e 92.400; Arabia, 762 e 513; 78.600 e 48.700; Africa Or. Britanica, 1.117 e 926; .. 68.700 e 43.200; Indias Hollandezas, 361 e 100; 13.700 e 8.000; Aden, 56 e 61; 4.700 e 3.800.

Esse decrescimo não é só devido á moderação do consumo dos productos importados, imposta pelas circumstancias da crise actual.

Elle tem outra causa que, no vêr do consul Demetrio de Toledo, é particularmente seria para a producção brasileira: — éque, graças á habil, systematica e tenaz propaganda dos productores do chá, nos meios populares egypcios, ha naquelle paiz uma tendencia evidente para substituir por elle o consumo do café.

De facto, o chá, apesar de que seus preços se mantiveram quasi em flexão e de outros factores já citados, conseguiu manter, em 1931, a sua posição do de outros factores já citados, conseguiu manter em 1931, a sua posição do anno anterior.

E' o que mostram as estatisticas officiaes, segundo as quaes o Egypto importou, de diversas procedencias, 6.986 toneladas de chá, no valor de 517.900 libras egypcias, em 1931, libras egypcias, em 1930, contra 6.138 toneladas ou 484.100

Esses dados mostram a que perigos está exposto o nosso café no Proximo Oriente, e, notadamente, no Egypto.

A ausencia de qualquer propaganda em favor do nosso café é tanto mais inexplicavel quanto o gosto das populações daquellas regiões, tradicionalmente consumidoras do café, facilitará e recompensará altamente qualquer esforço sério de propaganda systematica que nos resolvamos, emfim, a fazer naquelles paizes.

COUROS NA GRÃ-BRETANHA

Ao Ministerio das Relações Exteriores communicou o sr. Ayres de Maya Monteiro, Consul Geral do Brasil em Londres, que a "The London Water-proof Co. (Silkimac) Ltd., Silkimac Works, Dalton Street, Rochester Road Manchester, está interessada na compra de couros para vestuarios, (isto é, pelles cortidas, tingidas e tratadas, promptas para manufactura).

MARITIMAS

VARIAS NOTICIAS

De accordo com os termos do decreto n. 5.196, de 13 de julho de 1927, o inspector da Alfandega remetteu hontem, ao director da Receita, para a devida cobrança executiva, as certidões de divida nas importancias de 15:955$000, sendo ouro, 4:935$600 e papel, ... 11:019$400, extraida contra o Lloyd Nacional, proveniente dos direitos decorrentes das mercadorias appreendidas á bordo do valor "Belem", entrado em 7 de janeiro de 1930, procedente de Montevidéo e 2:392$620, sendo ouro, 1:628$070 e papel 764$500, extraida contra a Companhia Nacional de Navegação Costeira, proveniente e relativa aos direitos integraes de mercadorias despachadas com isenção pela nota numero 1.904, do mez de novembro do anno de 1930.

— Na ultima reunião do Conselho Deliberativo da Federação dos Maritimos, foi deliberado que o sr. Luiz Iglezias, representante dos homens do mar junto á commissão encarregada do projecto da nova Constituição do Brasil, tem credenciaes dos syndicatos maritimos, para pugnar, com algumas restricções, por uma constituição socialista.

— O dr. Guido Belens Bezzi, secretario do Lloyd Brasileiro, em carta enviada hontem, a um vespertino, defendendo-se com documentos das accusações que lhe fez o piloto Mariano Costa, diz, entre outras coisas, que o motivo que o levou a exhibir ao ministro da Viação os radios passados de bordo do s|s "Commandante Vasconcellos", em 10 e 17 de outubro de 1930, ao sr. Washington Luiz e major Juarez Tavora, foi sómente por verificar que o piloto Mariano quiz attribuir-se a qualidade de revolucionario, em denuncia apresentada ao titular da pasta da Viação, contra a administração que criteriosamente vem emprestando ao Lloyd Brasileiro o commandante Firmino dos Santos.

Navios a chegar

WESTERN WORLD — Americano, ás 7 horas, do Rio da Prata.

COMMANDANTE ALCIDIO — Nacional, pela manhã, de Porto Alegre e escalas.

MONTE SARMIENTO — Allemão, entre 10 e 11 horas, de Buenos Aires e escalas.

RODRIGUES ALVES — Nacional, sem hora determinada, de Belém e escalas.

Navios a partir

CAMAMU' — Nacional, ás 10 horas, do armazem 14, com destino á Fortaleza.

WESTERN WORLD — Americano, á tarde, do armazem 18, com destino a Nova York.

MONTE SARMIENTO — Allemão, á tarde, do armazem 17, com destino a Bremen e escalas.

ASPIRANTE NASCIMENTO — Nacional, ás 20 horas, das docas do Lloyd, com destino a Laguna e escalas.

ITAHITE' — Nacional, ás 14 horas, do armazem 13, com destino a Porto Alegre e escalas.

CARL HOEPECKE — Nacional, ás 10 horas, do armazem 2, com destino a Florianopolis e escalas.

RAUL SOARES — Nacional, ao meio dia, do largo, com destino a Santos.

Indicador Profissional

Dr. Alvaro Moutinho

Doenças dos rins, bexiga, prostata, etc. Cura rapida, sem dor da GONORRHE'A aguda ou chronica e suas complicações no homem e na mulher, prostatites, cistites, orchites, inflammações do utero ovarios, etc. Tratamento pela electricidade, Diathermia, Darsonvalização, Ozonothermia, Estreitamento da Urethra, IMPOTENCIA.

11 ás 18 — Buenos Aires, 77°-4°. Consultas para operarios e empregados no commercio, a preços reduzidos: 18 ás 19.

Clinica Medico-cirurgica

DR. AMERICO CAPARICA

Consultorio: Rua Visconde de Rio Branco, 31 (sobrado) DIARIAMENTE DAS 3 A'S 7 HORAS

Telephone: 2-2949.

Residencia — Rua Riachuelo 56. Telephone: 2-7804

Advogado ROBERTO LYRA

PATROCINIO DE CAUSAS MEDIANTE CONTRATO.

Ed. "Jornal do Commercio" 1° S. 106 — 4-5932 — 16 ás 19.

Dr. Oliveira Botelho:

Tratamento pela vaccina do proprio sangue do doente — tuberculose asthma, diabete, papo, certas cegueiras, molestias da pelle etc. — 169, General Polydoro — 9 ás 11 — Tel.: 6-0575.

HEMORRHOIDAS cura radical sem dôr e sem operação. Doenças anorectaes. Vias urinarias.

Dr. Joaquim de Oliveira

Rua Visconde do Rio Branco, 31-1°, andar (elevador) diariamente das 4 1|2 em deante. Tel 2-2949.

Dr. Water B. Moreira

Molestias do utero, ovarios, partos e operações

RES.: FERREIRA DE ANDRADE 42 — Tel. 9-2460.

CONS.: ARCHIAS CORDEIRO, numero 196-sob.

Dr. Oswaldo Barbosa

PROF. DE CLINICA MEDICA DA FACULDADE DE MEDICINA DO PARA'

Doenças do figado, estomago, pulmões e coração.

Installações completas de electricidade medica, raios X, alta frequencia, banhos hydro-electricos e de luz, raios infravermelhos e ultra violetas.

EXAMES DE LABORATORIO.

CONSULTORIO: 7 de Setembro, 135, 3° andar — 2-0598

RESIDENCIA: Rua Paulino Fernandes, 82—Botafogo 6-2231.

DR. JOSE' DE ALBUQUERQUE

Doenças sexuaes do Homem

Diagnostico causal e tratamento da

IMPOTENCIA EM MOÇO

Rua 7 de Setembro, 207 de 1 ás 6.

CASA DE SAUDE

DA ASSOCIAÇÃO DOS CONSTRUCTORES CIVIS

R. do Senado n. 213 — Tel. 2-0964 Director Dr. Julio Pinto Brandão

Cirurgia em geral, especialmente cirurgia do ventre e vias urinarias fracturas e apparelhos. Aberta a clinica de todos os senhores medicos.

RAIOS X

A CARGO DOS DRS.: VICTOR E PAULO CORTES.

PREÇOS MODICOS.

Dr. Fernando Paulino

Cirurgia — Vias urinarias

Assembléa 70-1° — Diariamente de 3 ás 5. — T. 2-5263. — Sanatorio S. Geraldo, 5 ás 7. — T. 6-0155.

THEATRO

(Continuação da 4ª pagina).

O momento theatral brasileiro em uma critica feliz

COMO JARDEL JERCOLIS E LUIZ IGLEZIAS OLHAM A FALTA DE ESTRELLAS

O theatro brasileiro...

Nem vale a pena que se fale mais! Tem-se dito tanta coisa, tem-se escripto tanto, que nem vale a pena voltar a repisar tudo, explorando phrases e sentenças que, de tão batidas, chegam a tomar aspectos de verdadeiros logares-communs.

Mas, justamente, porque muito se tem escripto e se tem dito sem que apparecesse uma formula de synthese para o estado geral — e menos ainda uma formula capaz de garantir a cura — é que se deve admirar que alguem lograsse realizar sobre o momento actual, um quadro de critica perfeita.

Convenhamos que a critica, no caso presente, é difficil ao extremo. A crise que o nosso theatro atravessa — e que é "de publico", "de artistas" ou "de autores", conforme a voz que se manifeste — é symptomatica.

Ninguem sabe como encaral-a ou combatel-a, do mesmo modo como poucos sabem o que a inspira, mas todos sabem o que ella traduz.

Como criticar um estado como esse, verdadeiramente pathologico, sem ferir melindres? E' difficil, quasi impossivel!

Mas, por isso que é difficil, é tambem de admirar que alguem o tivesse feito, magistralmente, focalizando a época e os seus males sem focalizar figuras ou personagens.

Fizeram-no Jardel Jercolis e Luiz Iglezias para a nova revista que, de parceria, vão lançar no Carlos Gomes e que se chama "Banana Real".

A critica está no prologo da peça. Vê-se uma sala do Observatorio Astronomico. Grudado ao telescopio, um astronomo devassa o infinito, á procura de estrellas. O firmamento, para o nosso tado, está quasi vasio. De longe em longe apparece, medrosa, uma pobre estrella "azul" ou um astro "vermelho" que tem pás ao invés de raios. De céos estrangeiros é que vêm as estrellas procuradas: Lou, de França; Alba e Mary, de Hespanha; aquella admiravel Julieta Valença, de Portugal. Apparecem astros daqui, é verdade — Aracy e Lodia Silva — mas são astros raros, differentes do commum. Pinto Filho — como elle encarna bem o "astronomo" — vae acolhendo as "estrellas" e rotulando-as.

Depois... Mas qual é a vantagem que se pode tirar de estar roubando o ineditismo da situação? Nenhuma, e é melhor que tudo fique no segredo das coisas que se esperam e não se conhecem.

Basta que se frize isto: Jardel Jercolis e Luiz Iglezias conseguiram, com immensa finura e grande humorismo, fazer sobre o actual momento theatral brasileiro, nesse prologo de "Banana Real", uma critica que tanto tem de exacta quanto de valiosa: faz rir e diz verdades que precisavam ser focalizadas da maneira como elles a fizeram: sem ferir, sem melindrar.

Tudo aliás obedece a essa pauta de finura e de arte em "Banana Real", a peça que o Rio ha de applaudir muito.

As lindas noites do Casino Beira Mar

As lindas noites do Casino Beira-Mar têm obtido verdadeiro successo, sempre em um ambiente encantador, vão correndo as horas da nossa vida nocturna.

O Casino Beira-Mar, dá animo ao nosso publico, para divertirem-se, tudo o que é bom todas as novidades, são apresentadas nas noites do Casino.

Um excellente conjunto de bailarinas animam tambem as dansas, onde encontram-se Bertha Lehar, Sylvia Rivera, Miss Mercedes, Zulaine, Gauchita e muitas outras.

Um acontecimento de inconteste elegancia na Casa do Caboclo

O que vae occorrer hoje, na "Casa do Caboclo", é um verdadeiro acontecimento social, artistico e elegante cujo valor inutil se torna encarecer e cuja significação qualquer um comprehenderá.

Dizer-se que o chamado tempo da canção nacional vae homenagear a mulher brasileira na pessoa de Madame Getulio Vargas, pouco traduz e pouco significa.

O que se deve olhar nessa homenagem que Duque preparou carinhosamente e que hoje vae levar a effeito é, não apenas o significado material, mas sim a sua expressão moral altamente nobre e por si mesma expressiva.

A homenagem é feita á mulher do Brasil, á mulher que é, na nossa terra, symbolo de todas as virtudes e de todos os valores.

Isso é bastante para dizer do valor desse acontecimento que hoje será realizado dentro da "Casa do Caboclo", a casa de espectaculos que foi feita para cultuar as coisas do Brasil e que tem a simplicidade, o encanto e a belleza das coisas verdadeiramente brasileiras.

O commentario da noite

No saguão do João Caetano dizia hontem o Baptista Junior para um grupo:

— Vocês sabem que toda a gente que vem vêr "Sertão" sae falando mal?

— Não acredito, — commenta o Mesquitinha — aqui não tem vindo ninguem..

CLUBS & FESTAS

CLUB DOS DEMOCRATICOS

Como previramos foi brilhante o baile á fantasia realizado no ultimo sabbado no "Castello" promovido pelo valoroso "Grupo dos Independentes" em ohmenagem ao seu querido presidente perpetuo Alfredo Silva.

A grandiosa festa, constituiu motivo para intenso enthusiasmo por parte dos innumeros admiradores do campeão do carnaval carioca, que se regalaram com uma noite que só teve um motivo de tristeza: o de ser tão curta.

O baptismo da nova flammula dos "Independentes", transcorreu em formidavel enthusiasmo, que redobrou, indo quasi ao delirio, quando áquelles foliões homenagearam Alfredo Silva, as quaes se associaram representantes dos Tenentes e dos Fenianos, tendo varios oradores em candentes palavras elogiado largamente o grande folião e notavel administrador.

Muitas saudades deixaram a magistral festa dos "democraticos" que prometteram outra para breve.

CLUB GYMNASTICO PORTUGUEZ

Os amplos e luxuosos salões da fidalga sociedade da rua Buenos Aires, serão abertos no proximo sabbado aos seus innumeros e elegantes admiradores, para a realização de soberba festa.

Conhecida e applaudida "jazz-band", foi especialmente contratada para impulsionar as dansas, que prolongando-se até ás 2 horas da madrugada, promettem alcançar um brilho excepcional, como aliás tem succedido em todas as festas realizadas pela nobre agremiação da colonia lusitana.

O traje para esta reunião festiva será o de passeio e o ingresso será observado pela fórma regulamentar.

CLUB FRATERNIDADE LUSITANIA

Constituiu motivo de grande enthusiasmo, a magnifica festa de domingo ultimo promovida pelo valoroso "Grupo Sportivo Fraternidade".

As dansas bem dirigidas por applaudida orchestra, prolongaram-se até a 1 hora de segunda-feira, dentro de cordial animação.

Brevemente teremos no Fraternidade, outra monumental festa, para a qual vêm sendo tomadas providencias excepcionaes.

ORFEÃO PORTUGAL

Um punhado de festas offerecerá no proximo mez, o Orfeão, aos seus innumeros admiradores.

A primeira promovida pela "Ala tudo pelo Orfeão", será effectuada no proximo dia 4, que terá a animal-a uma formidavel "jazz-band".

O seu inicio está marcado para ás 19 horas, prolongando-se ás dansas, até a 1 hora do dia 5.

Logo a seguir no dia 11, caberá a directoria do festejado nucleo luso, offerecer uma noite-dansante aos seus associados e respectivas familias, em a qual, as dansas impulsionadas por apreciada orchestra, terão inicio ás 19 horas.

Finalmente no ultimo dia do ultimo mez deste anno, o poderoso Orfeão realizará retumbante baile á fantasia, que pelos preparativos que desde já vem sendo organizados, promette um exito magestoso.

AMANTES DA ARTE CLUB

Bernardino Antonio, José de Oliveira Aguiar e Petronio Ratão, desenvolvem intensa actividade para a formidavel festa de anniversario que deverá constituir vasto e notavel acontecimento nos circulos recreativos da cidade.

Como nos annos anteriores o "Atelier" será luxuosamente engalanado e fartamente illuminado.

Estonteante "jazz-band" animará as dansas que promettem um transcurso pleno de alegria e cordialidade.

Já se cogita nos circulos chegados ao fidalgo club da rua da Passagem, da organização da formidavel festa do ultimo dia do anno, quando será effectuado o tradicional baile á fantasia.

FLOR DO ABACATE

Estarão novamente em festa hoje, os esplendidos salões do poderoso "leader" dos ranchos carnavalescos.

A junta governativa do "Galho", que a despeito dos seus defeitos, vem procurando acertar, offerecerá logo mais aos seus innumeros admiradores um sarão-dansante, que deverá obter formoso exito.

Continuam os preparativos para a majestosa festa do proximo dia 27 em homenagem aos valorosos e apreciados musicistas "Turunas de Botafogo"—não ha engano; a festa é mesmo em homenagem aos Turunas — aos quaes será offerecido lauto mocotó á brasileira.

Uma nota assás triste, veiu toldar a alegria que vinha presidindo os ultimos preparativos para a grande festa do dia 27.

Doninha, a querida pastora e ex-porta estandarte do valente gremio, expirou, deixando neste mundo um milhão de saudades.

Em suffragio á sua alma, a directoria do C. F. do Abacate, fará celebrar missa, amanhã, sexta-feira, na egreja de N. S. da Lapa do Desterro, ás 9 horas.

Enedina Baptista, foi sempre uma das mais ardorosas defensoras do grande club do Cattete, ao qual desde á infancia prestou inestimaveis serviços.

RISO CLUB

Este popular club da rua Frei Caneca, realiza hoje, no seu bello salão mais uma encantadora festa-dansante, que terá á presidil-a a Riso-Jazz, do pianista Leléco.

O velho carnavalesco Hilario Ferreira que vem desenvolvendo notavel actividade nos preparativos para o grande baile á fantasia da "Noite de São Sylvestre", garante que teremos ainda este mez do "Labio", uma festa verdadeiramente encantadora, para a qual aquella gente alegre e seductora da "Ala das Plumas", reserva innumeras surpresas.

RECREIO DE SANTA LUZIA

Os bailes realizados sabbado e domingo, no vasto salão deste apreciado club da rua da Constituição, transcorreram bastante animados.

O presidente Paulo A. de Souza, ao lado dos seus companheiros de directoria, recebeu e cummulou de gentilesas os convidados e representantes da imprensa.

Hoje, hoverá na "Capella", mais um estonteante baile.

AMANTES DAS FLORES

Hoje, haverá dansas na "Cesta". Esta é uma noticia que por certo alegrará aos admiradores do procurado gremio.

Nicodemus do Nascimento, Tito Teixeira e Alvaro de Souza, prodigalizarão aos seus convidados innumeras surpresas, e a orchestra do maestro Carlos, deliciará os pares com variado e selecto repertorio.

Sabbado e domingo, proseguirá a série de bailes da "Cesta", cujos dirigentes preparam desde já o grande baile á fantasia do proximo dia 31 de dezembro.

RECREATIVO PILARES CLUB

Em sua nova séde á Avenida Suburbana n. 1300, a querida sociedade da zona norte, reencetará a sua actividade, preparando desde já uma festa grandiosa para o proximo dia 27, em commemoração a inauguração da nova séde social.

Após este baile, serão tomadas as providencias necessarias para que sejam effectuados bailes como anteriormente, isto é, todos os sabbados e domingos.

NOSSA VIDA E' UM SEGREDO

Sabbado, a festejada séde da rua Jardim Botanico n. 446, offerecerá aos seus innumeros admiradores mais uma noite de dansas.

Manoel de Oliveira, Manoel Gomes e Arnaldo Soares, os prestigiosos chefes da apreciada sociedade da zona sul, após terem promovido a completa remodelação dos seus amplos salões, organizam agora esplendida festa para o dia 3 de dezembro, quando será empossada a nova directoria que regerá os destinos daquelle applaudido gremio.

A directoria que tomará posse é a seguinte:

Presidente, Manoel de Oliveira; vice-presidente, João Querubim; 1° secretario, Durval Diez; 2° secretario, José da Silveira; 1° thesoureiro, Euclydes Bastos; 2° thesoureiro, Manoel Gomes; procurador, Carlos Palhares; conselho fiscal: Arnaldo Soares, Olegario Pereira e João F. de Mattos.

Os Turunas de Botafogo, abrilhantarão a formidavel festa do dia 3.

Para o dia 4 de dezembro proximo, está sendo organizado na séde do N. V. é um Segredo, um promettedor torneio de valsa.

Para este sensacional match que terá a duração de 30 minutos e que foi reservado aos profissionaes do turf, já se acham inscriptos numerosos candidatos.

Valiosos premios serão offertados aos 1° e 2° collocados.

Magnifica orchestra impulsionará a festa do dia 4, que deverá ser da pontinha...

CLUB DOS ARREPIADOS

Sabbado e domingo os salões da "Cascata" serão novamente abertos para a realização de mais dois soberbos bailes que promettem alcançar exito extraordinario. Magnifica e applaudida orchestra, fará as delicias destas duas esperadas noites, impulsionando as dansas que deverão ter um transcurso animado.

Preparem-se os foliões do elegante e populoso bairro das Laranjeiras para os proximos bailes á fantasia que serão o preludio para os folguedos carnavalescos que se approximam vertiginosamente.

NÃO POSSO ME AMOFINAR

Em assembléa geral, realizada sexta-feira ultima, foi approvada unanimemente a proposta de carnaval externo, sendo eleita a commissão de carnaval que ficou assim constituida:

Presidente, Seraphim Branco; secretario, Antonio Cardoso da Costa; thesoureiro, Orlando Fernando de Miranda.

DUAS POR DIA...

— A coisa desta maneira vae acabar mal, commentava o tenente Mario Gomes sobre certo gremio.

— E', accrescentou o H. Mello: Para que se acabe com a historia "d'argent d'Assis" torna-se preciso expulsar de "Troya" uma certa Helena...

Esta é de cabo de esquadra...

O Gastão que ignora o que se passa no "Galho", porque lá não tem ido, perguntou ao Juventino, porque razão só offerecian mocotó ao gastronomo da Avenida Rio Branco.

"Tá maluco "seu" Veneno?"

Tambem ocê já qué arranjá comidas?

Nada disso, o mocotó que a gente vae dá é para os Turunas de Botafogo.

Bem, desculpou-se o Castãozinho, é que eu li uma vez só é verdade, naquelle jornal que você sabe, que a festa do mocotó era para o Romeu. do...

Qual nada, nem Romeu nem Julieta: á festa de comidas é só prá quem tocá piano de verdade, não de orelhada...

"Caricida" Creme dentifricio, formula do Cirurgião Dentista Alvaro Vaz. Clareia os dentes, evita a carie dentaria, pyorrhéa, e fortifica as gengivas. Encontra-se em todas Drogarias, pharmacias e perfumarias.

A Policia Iniciou Uma Campanha Energica e Systematica Contra os Vadios e Malfeitores Que Vêm Apavorando Ultimamente a População

12 PAGINAS **Diario Carioca** 100

Fundador: J. E. DE MACEDO SOARES

Anno V — Numero 1.318 | Rio de Janeiro, Quinta-feira, 24 de Novembro de 1932 | Praça Tiradentes n.° 77

Succedem-se as Diligencias Para a Captura dos Maus Elementos Que Infestam o Rio de Janeiro

Foram Effectuadas, Hontem, Numerosas Prisões Pela Quarta e Varias Delegacias Districtaes

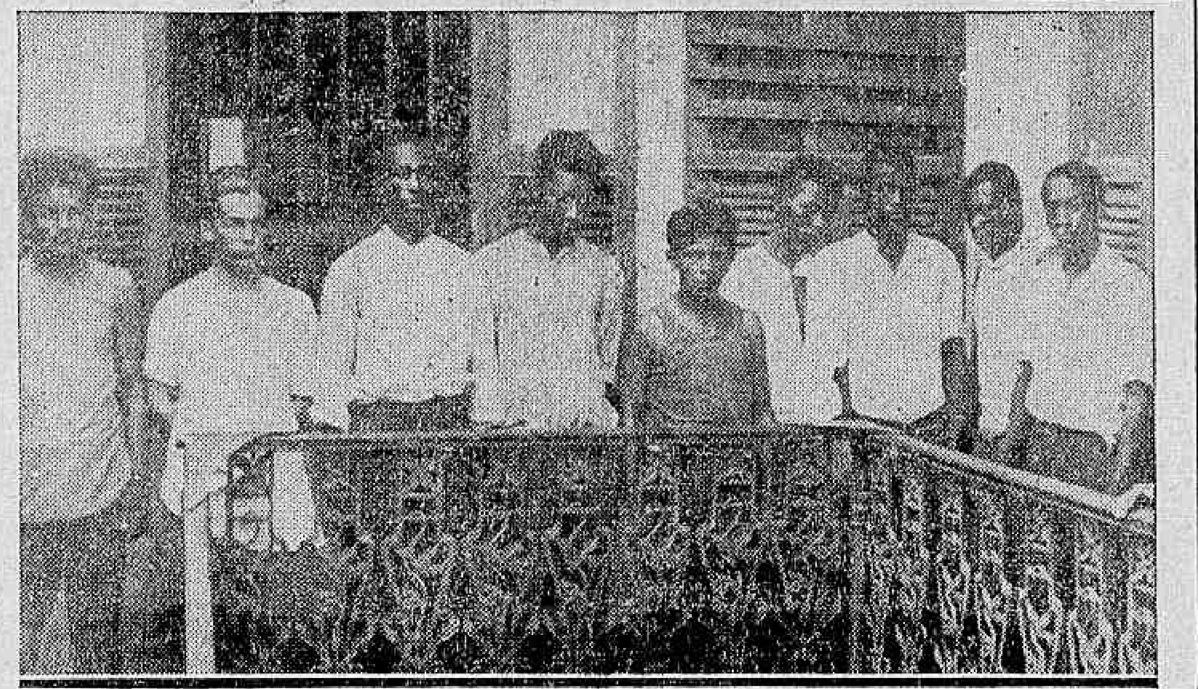

Perigosos individuos presos pela policia do 9° districto

Dando cumprimento ao programma traçado pela chefia de policia succedem-se as diligencias em todos os pontos da cidade para captura dos elementos perniciosos que, infestam a metropole.

As autoridades districtaes, ultimamente tem desenvolvido forte campanha contra a vadiagem, sendo numerosos as prisões até agora effectuadas.

A Secção de Vigilancia Geral e Transportes, da 4.ª delegacia auxiliar, que, superintende a campanha, conseguiu prender, hontem, cerca de quinze malfeitores, todos elles com pessimos antecedentes na Policia.

Não escapou a acção dos investigadores, o "descuidista" e "ventanista" Roque Basilio Filho, que conta nada menos de 29 entradas, em varios districtos, tendo já cumprido tres condemnações por crime de roubo.

De ha muito procurado, foi, hontem, finalmente preso o individuo Claudionor Silva, com quinze prisões, não conseguindo, tambem escapar o seu comparsa Lupercinio Raymundo, que sómente na Detenção já esteve preso cinco vezes.

Afóra os mencionados, foram ainda processados pelo 1.° delegado auxiliar os seguintes malfeitores: Raymundo Nonato de Andrade, Silverio Rodrigues Pinheiro, Waldemiro Gonçalves Dias, Jorge Ferreira de Andrade, Francisco Teixeira, Agenor Salvador de Almeida, conhecido ladrão, com oito prisões, Mario Sima, Antonio de Barros e Antonio da Silva Costa, com cerca de 11 prisões.

Na campanha movida contra os elementos delecterios, salienta-se tambem a acção do delegado Frota Aguiar, actualmente no 9.° districto, o maior foco da malandragem, por ali se achar situada a zona do baixo meretricio.

Adoptando medidas energicas, a policia tem demonstrado interesse em assegurar a tranquillidade dos juridiscionados.

Numa batida hontem á noite effectuada em varios pontos da circumscripção do 9.° districto, a caravana policial effectuou as seguintes prisões: Walter Brum da Silva, autor de furto, na Escola Publica Estados Unidos, á rua Itapiru'; José de Souza Correa, vulgo "Mascotte", vadio e desordeiro; Octavio Pires Barbosa, vadio; João da Silva, vulgo "Batata", jogador e desordeiro; José Ferreira Lima, vadio; Octacilio José dos Santos, vadio; Olivio Barata, Waldemar da Costa e Francisco Sebastião Ribeiro, gatuno e vadio, que para melhor agir costuma fantasiar-se de soldado do Exercito.

Mais uma proveitosa "batida" realizaram na noite passada as autoridades policiaes do 7.° districto, prendendo nas ruas de Botafogo os seguintes vadios, que, foram recolhidos ao xadrez: — Mario Lourenço, Guiomar da Conceição, Laurindo Silva, Antonio dos Santos, José Siqueira Sodré, Nelson Silva, Henrique Martins e Antonio Pereira dos Santos. Todos elles vão ser convenientemente processados.

Ha dias, Floriano João de Sant'Anna, morador á rua do Costa n.° 109, apresentou queixa a policia do 6.° districto contra um individuo que, disse chamar-se Eleuterio Dias Ribeiro. Disse elle, que, passando pela rua Marechal Floriano, foi abordado por Eleuterio, que, lhe contou uma historia muito penosa, finda a qual elle o convidou para dormir em sua casa.

No dia seguinte, elle dando por falta do seu relogio de ouro com uma chatelaine, um terno de roupa, diversas camisas, verificou que o seu protegido não passava de um refinado ladrão.

Foi então incumbido das diligencias o investigador Horacio, que hontem, conseguiu deitar a mão ao malandro, que, foi reconhecido como sendo o gatuno, vulgo "Bocca de Ouro", que, confessou o crime. O furto foi appreendido.

MONSTRUOSIDADE INAUDITA DE DOIS IRMÃOS!!

OFFENDERAM A PROPRIA IRMÃ, E, DEPOIS DO CRIME, NEGARAM CYNICAMENTE O SEU ACTO

CURITYBA, 23 (União) — Ha factos que, quando se dizem verificados num centro culto como o nosso, parecem incriveis salvo quando entre os protagonistas ha a tara de um "Zé Raymundo", que os justifica. E' o caso, com que está ás voltas, nestes dias, a Delegacia de Costumes.

O sr. Diniz do Amaral, residente nos arrabaldes, procurou aquella delegacia, relatando a desgraça occorrida em seu lar ao delegado Linhares Lacerda. Uma filha do casal Diniz do Amaral, menor de 14 annos, contratára casamento, ha cerca de dois mezes, com um joven commerciante, dono de algumas posses e capaz, com os seus recursos, de amparar futuramente a toda familia. O affecto, que unia o joven par, dar-lhe-ia coragem para a longa espera de dois annos, até que a noiva attingisse a idade nupcial.

Corriam assim as coisas e tudo se preparava para um venturoso enlace, quando, um dia destes, o proprio noivo desgraçado levou ao conhecimento do sr. Diniz a nova tentadora: não podemos casar mais!...

A alegria do colloquio amoroso entre os futuros esposos começou a ser perturbada, nestes ultimos dias, pelo esquisito estado de espirito da moça. O seu noivo, como era natural, cercava-a de todos os carinhos e inventava todos os mais delicados ardis, para fazel-a recuperar sua antiga alegria, mas, infelizmente, tudo em vão.

Afinal, com lagrimas nos olhos, ella confessou a sua magua. A pureza do seu corpo, guardada para o amoravel egoismo do seu querido noivo, fôra-lhe arrebatada.

Contou, então, a pobre moça, a sua desdita. Desde muitos mezes, os irmãos della, João Monteiro e Néo do Amaral, este soldado do 2° Regimento de Artilharia, tentavam contra a sua honra, ameaçando-a brutalmente e praticando sobre ella actos de libidinagem, até que no dia 10 do corrente, João Monteiro do Amaral, servindo-se da circumstancia de se achar só, com sua irmã e mais um menor, estrupou-a.

Nesse dia, o casal Diniz do Amaral tratava da mudança da familia para as proximidades do Asylo e achava-se na nova residencia arrumando os objectos que iam sendo transportados, emquanto João Monteiro do Amaral, que se diz invalido e coxea de uma perna, ficava em companhia de sua irmã e mais um pequeno de 10 annos, na casa de Guabiretuba, que era o arrabalde em que anteriormente residiam.

Aproveitando a ausencia dos paes, o famigerado irmão, trancando toda a casa, dirigiu-se ao quarto onde a moça fazia dormir o pequeno. Atirou-se sobre ella e, num gesto barbaro, rasgou-lhe as vestes com uma faca de cozinha e obrigou-a a ceder aos seus perversos instinctos. Temerosa, a infeliz nada revelou aos seus paes, até o dia em que, assediada pelo seu noivo e tangida talvez pela gratidão á bondade deste a quem devia toda a honestidade, revelou-lhe o occorrido. O desgraçado rapaz quasi enlouqueceu de pezar.

Apesar das provas de sua culpabilidade, os irmãos Monteiro do Amaral negam, cynicamente, a autoria da deshonra de sua irmã e accusam, como subterfugio, ao proprio noivo.

Tentou amordaçar o corretor para roubar

O ladrão foi preso e autuado na delegacia do 30.° districto

Cerca das 11 horas da manhã de hontem, á rua Marquez de São Vicente, um individuo agindo traiçoeiramente, tentou subjugar e amordaçar um outro, para roubal-o.

A victima, deante da ameaça, gritou por soccorro, vindo em seu auxilio um soldado do Exercito, que, na occasião passava pelo local.

O assaltante foi então preso e conduzido á delegacia do 30° districto, onde tudo confessou.

O facto passou-se com o sr. John J. Bechtinger, corretor de mercadorias, solteiro, de 61 annos de edade, residente á rua Jardim Botanico n. 191.

O sr. Bechtinger, que é dono de alguns predios na Gavea, foi hontem aquella rua inspeccionar uma casa que se encontra desalugada. Distraido, não viu quando o assaltante entrou só se apercebendo do perigo, no momento que o mesmo lhe apertava o pescoço.

O criminoso, que, disse chamar-se Alex Bauner, de 22 annos de edade, mecanico e natural da Allemanha, é desconhecido da policia.

Alex, foi autuado e removido para a Casa de Detenção.

Falleceu no H. P. S. o tecelão Barraconi

Em nosso numero de ante-hontem, tivemos opportunidade de noticiar a scena de sangue occorrida na Gavea, durante a qual ficou ferido, gravemente, o tecelão João Barraconi, de 43 annos de edade, italiano e residente á rua Faro n. 56, casa 8.

No Hospital de Prompto Soccorro, para onde havia sido removido, o infeliz operario veiu a fallecer, na manhã de hontem, em consequencia do ferimento recebido.

O cadaver foi removido para o Necroterio do Instituto Medico Legal.

Caiu do estribo de um bonde

O bonde de linha "Cascadura" n. 639, dirigido pelo motorneiro regulamento 3.818, Manoel Nunes, corria a regular velocidade pela rua D. Anna Nery. Viajava no estribo o passageiros Manoel Corrêa de Mello, residente á rua Miguel Fernandes n. 181. Ao fazer o vehiculo uma curva, foi o infeliz "pingente" jogado ao sólo violentamente, indo bater de encontro a um poste. Da desastrosa quéda, resultou ficar com a columna vertebral fracturada. Depois dos primeiros soccorros prestados pela Assistencia do Meyer, foi Manoel Corrêa de Mello internado no Hospital da Marinha.

VANTAGEM EVIDENTE PARA OS MORADORES DE NICTHEROY

A Drograria V. Silva — Assembléa, 34 — Além de estar em caminho para quem vae tomar as barcas, resolveu a bem dos seus freguezes, que a sua casa não fechasse com o novo horario; assim estará com as portas abertas até ás 7 horas.

DROGARIA V. SILVA

Assembléa, 34

A CASA QUE LIMITOU SEUS LUCROS A 10 %

Morreu afogado no Porto de Maria Angu

Ernesto Pereira, de 17 annos de edade, filho Victorino Joaquim Pereira, residente á rua Philomena Nunes n. 134, como fizesse muito calor, resolveu ir com seu irmãozinho menor, tomar banho, no Porto de Maria Angú.

Ernesto que sabia nadar affastou-se da margem alguns metros, mergulhando, em seguida, para não mais voltar.

O irmãozinho vendo-o desapparecer voltou para casa levando ao pae a triste noticia.

O sr. Victorino Joaquim Pereira, indo á praia, pediu aos pescadores que ali se encontravam que lançassem sua rêde para ver se encontravam o corpo do mallogrado joven.

O caritativo pedido foi immediatamente satisfeito e o corpo de José foi colhido pela rêde e trazido á praia, sendo removido, com guia das autoridades do 22° districto, para o Necroterio do Instituto Medico Legal.

Colhida por um auto na rua Marechal Floriano

Ao atravessar hontem, á tarde, a rua Marechal Floriano Peixoto, foi colhido por um automovel, soffrendo contusões e escoriações generalizadas, d. Rosa Herminia, de côr branca, de 33 annos de edade, solteira, residente á rua do Areal n. 35.

A victima foi soccorrida pela Assistencia Municipal, retirando-se depois de medicada.

Restabelecidas as audiencias na 4.ª delegacia auxiliar

Communicam-nos:

"Tendo cessado os motivos que o impediam de fazer o capitão Dulcidio Cardoso, 4° delegado auxiliar passará a receber, novamente, em audiencia, ás quartas e sextas-feiras, ás 17 horas, todas as pessoas que o procurarem".

O bonde foi de encontro a carroça

Hontem, pela manhã, o bonde n. 517, placa "Alegria", dirigido pelo motorneiro Julio de Oliveira, regulamento n. 3405, em frente ao predio n. 597 da rua Bella de São João, foi de encontro a carroça da Limpeza Publica "A 3 C", conduzida pelo carroceiro Nelson Roso, de 28 annos, brasileiro, casado, morador á rua de São Carlos n. 208. Devido o choque, que, foi violento, o carroceiro foi violentamente atirado ao sólo soffrendo contusões e escoriações pelo corpo.

O motorneiro foi preso por um policial e conduzido a delegacia do 10° districto.

Aggredida a navalha por um desconhecido

Apresentando um ferimento no braço esquerdo, produsido por navalha, foi hontem, medicada no Posto Central da Assistencia, a nacional Jardelina Manoela da Silva, branca, de 30 annos, solteira, moradora á rua Julio do Carmo n. 77, na zona do Mangue.

Jardelina declarou ás autoridades, que fôra aggredida por um desconhecido.

Syndicato Medico Brasileiro

Em cumprimento ao artigo 32 dos nossos estatutos, convocamos toda a classe medica syndicalizada para a assembléa geral que se realizará hoje, ás 20.30 em nossa sede social, afim de dar conhecimento a todos em geral dos actos da administração que se finda.

TRISTE E IMPRESSIONANTE!

UM MENOR MORRE COM O CRANEO ESMAGADO SOB AS RODAS DE UM AUTO-OMNIBUS

Triste e impressionante foi o desastre que na manhã de hontem, occorreu na rua S. Luiz Gonzaga.

Um menor, ainda de tenra edade, quando atravessava a referida via-publica, foi colhido por um auto-omnibus' que lhe esmagou o craneo, com uma das suas rodas trazeiras, causando-lhe a morte instantanea.

De ha muito que vimos clamando providencias da Inspectoria de Vehiculos, para determinados motoristas, conductores de auto-omnibus pelos constantes desrespeitos ao regulamento de Vehiculos, em vigor.

O desastre de hontem, foi em grande parte occasionado pelo modo que o chauffeur dirigia o omnibus. E' certo, que tambem por parte dos paes do menor victimado, não deixou de haver imprudencia, em consentir que o filho, de 9 annos de edade apenas, saisse para atravessar uma via publica de intenso movimento como seja á rua São Luiz Gonzaga.

QUANDO IA VISITAR UM TIO

O menino Alberto, de 9 annos, filho do sr. Paschoal Seto, residente á rua Itabena n. 34, na manhã de hontem, deixou á casa paterna, afim de ir na residencia de um tio, á rua S. Luiz Gonzaga.

Embora a casa do tio, não ficasse situada a grande distancia da paterna, Alberto, teria, que em certa altura atravessar á rua S. Luiz Gonzaga, para conseguir alcançar a mesma.

O menor Alberto, contente e risonho, caminhou a distancia, que separava a casa paterna a do tio, e chegando nas proximidades desta, esperou algum tempo afim de atravessar a via publica.

O movimento de vehiculos na rua S. Luiz Gonzaga, ás primeiras horas da manhã é dos mais intensos e Alberto, receioso de atravessar á rua esteve parado a calçada, alguns momentos, esperando uma opportunidade para conseguir o fim que desejava.

TRISTE E IMPRESSIONANTE

Um bonde parára bem junto ao ponto em que estacionára o menor Alberto.

Este, aproveitando-se deste facto, certo de que o momento era azado para atravessar a via publica, saiu correndo, afim de galgar a calçada fronteira a que estacionára por momentos.

Mal o pequeno Alberto transpuzera a frente o "tramway", no mesmo sentido em que este corria, surgiu em marcha regular, o auto-omnibus n. 493, da Empresa Viação Guanabara.

O motorista, que infringia o regulamento da Inspectoria de Vehiculos, pois pretendia tomar a frente de um bonde parado, sem businar e em velocidade um tanto apressada, vendo o menor, não teve tempo de empreender qualquer manobra, afim de evitar, que o seu vehiculo, fosse colher a infeliz criança.

O pesado vehiculo, na marcha que levava, colheu pesadamente, o menino Alberto, atirando a grande distancia.

Com o desastre, desenrolado ante os olhos dos passageiros do bonde e auto-omnibus, houve um momento de estupefacção pelo quadro triste e impressionante que então se desenrolava.

O menor caindo ao sólo, o omnibus continuava na mesma marcha, ameaçando colhel-o.

De nada valeram os gritos de horror e as supplicas dos presentes, pois, o motorista, proseguindo na mesma marcha, atirou o pesado vehiculo sobre o menor, indo uma das suas rodas trazeiras passar sobre a cabeça do infeliz menino, esmagando-a e causando-lhe a morte instantanea.

O desastrado motorista, vendo a victima por terra, imprimiu maior velocidade ao vehiculo que dirigia, desapparecendo.

O cadaver do infeliz menino, foi logo cercado de varias pessoas, que emocionadas, commentavam o horrivel desastre.

O facto foi a seguir levado ao conhecimento das autoridades do 10° districto, seguindo para o local do desastre o commissario Araripe, que depois de apurar como occorreu o desastre e arrolar varias testemunhas de vista do mesmo, fez remover o cadaver do infortunado menor para o necroterio do Instituto Medico Legal.

Como nas Historias de Carochinha...

O aperto de mão do "compadre" urso

Irino Corrêa, de 34 annos, branco, brasileiro é um cidadão que tem a inoffensiva mania do aperto de mão.

A todos, conhecidos ou não, Irino cumprimenta, risonho e affavel, com um fortissimo "schakhand".

Hontem, á noite, quando chegava á Olaria, a immensa bagagem do circo que ali se installou, Irino resolveu tomar conhecimento e travar relações com os artistas, "clowns" e alimarias...

E assim é que, depois da competente "inspecção" e revistar toda aquella traquitanda, dirigiu-se á jaula, onde, calmamente, sentado, o "compadre" urso passeava os olhos mansos pela multidão de curiosos...

Irino fez um ligeiro aceno com a cabeça. O animal não ligou. Approximou-se mais um pouco e falou...

O urso permaneceu indifferente...

Num gesto resoluto estendeu-lhe a mão através a grade da jaula.

Ja irritado com a amavel insistencia, o urso, num gesto pouco delicado agarrou-a...

Irino gritou.

A mão sangrava, apresentando ferida contusa e arrancamento da unha.

Foi chamada a Assistencia do Meyer, que prestou os necessarios soccorros.

Um menor atropelado por auto-omnibus

Quando passava pela rua Pereira Landim, o auto-omnibus n. 14.770, linha "Ramos-P. Maria Angú", colheu o menor Albir, branco, de 5 annos, filho do sargento da Armada, Luiz da Silva.

Passageiros e transeuntes que presenciaram a dolorosa occurrencia, são accordes em affirmar a inculpabilidade do chauffeur, que, não obstante, fugiu.

Albir, que apresentava fractura do parietal esquerdo, contusões e escoriações varias, foi após os primeiros curativos, internado no H. P. S.

Quebrou a cadeira na cabeça da amante

Numa mulher não se bate!... E' esse um velho preceito que, no seculo actual vem sendo bem pouco cultivado.

Talvez que se possa attribuir esse desrespeito á isso, aos avanços do feminismo que, em tudo procura imitar e competir com o homem, numa disputa allucisseculo actual, vem sendo bem pouco cultivado.

Joaquim Baptista Proença, por exemplo, é um desses individuos que, seguidamente, transgridem o velho principio de culto á mulher.

Ainda hontem, á noite, mais uma vez, Proença deu provas disto, "mimoseando" sua companheiro, Cacilda Gomes, de 23 annos, portugueza residente á rua João Caetano, com uma meia duzia de bordoadas.

Joaquim Baptista Proença, que é de nacionalidade portugueza, chegou, á casa, ao que parece, alcoolisado. E como Cacilda lhe pedisse o dinheiro para pagar o aluguel do quarto em que ambos residem, Proença, utilizando-se de uma cadeira, entrou a espancal-a barbaramente.

DA IMPRUDENCIA URBANA

O caso doloroso da menina Maria, que Domingo ficou esmagada sob as rodas de um bonde na Rua São Christovão, é mais um grito de attenção para os paes descuidados que deixam os seus filhos sem vigilancia nas ruas de transito intenso.

Essa innocente criaturinha de 7 annos que, apesar da ligeireza com que agiu o Motorneiro do bonde fazendo baixar o salva-vidas, não escapou de uma morte horrivel, é uma victima a mais para ser inscripta no quadro negro dos imprudentes e dos desidiosos.

Quem tem filhos ou crianças sob a sua guarda ou vigilancia não póde deixal-os á solta nas vias publicas e mesmo quando as acompanha pessoalmente precisa trazel-as sempre seguras, conduzindo-as pela mão no atravessar das ruas e no caminhar pelos calçadas. Qualquer distracção pode ser fatal como o foi para essa desafortunada menina que morreu Domingo na Rua de São Christovão.

Mas a lista dos imprudentes não diminue apesar dos reiterados avisos e advertencias quotidianas. Ha sempre o "mão optimista" que só acredita que os desastres foram feitos para "os outros"...

Vejamos a lista de hontem — Menina de 4 annos corria á solta pela Rua Marechal Rangel. Levou um esbarro de um bonde e feriu-se.

— Senhor edoso (já tinha tempo de ter juizo!) pretendeu tomar o bonde em movimento, fóra do poste de parada e— estrapuz! — caiu e machucou-se na Rua da Lapa.

— Passageiro tentou saltar do bonde em movimento na Rua da Passagem, caiu ferindo-se.

De egual "categoria imprudente" podemos registrar mais 4 casos no mesmo dia!

Decididamente é preciso acabar com os "mãos optimistas"!...

THEOSOPHIA

Na loja "Perseverança" da Sociedade Theosophica no Brasil, á rua 13 de Maio n. 33 (edificio d'"O Jornal"), sala 110, terá logar, hoje, 24, ás 20 horas, uma conferencia da sra. Nadja Glaser, sob thema: "Vida, Deus e Homem". A entrada é franca.